www.gbely.sk

MESAČNÍK 2021

Gbelan

ROČNÍK 27 ▪ ČÍSLO 11 ▪ NOVEMBER

ROVNOVÁHA

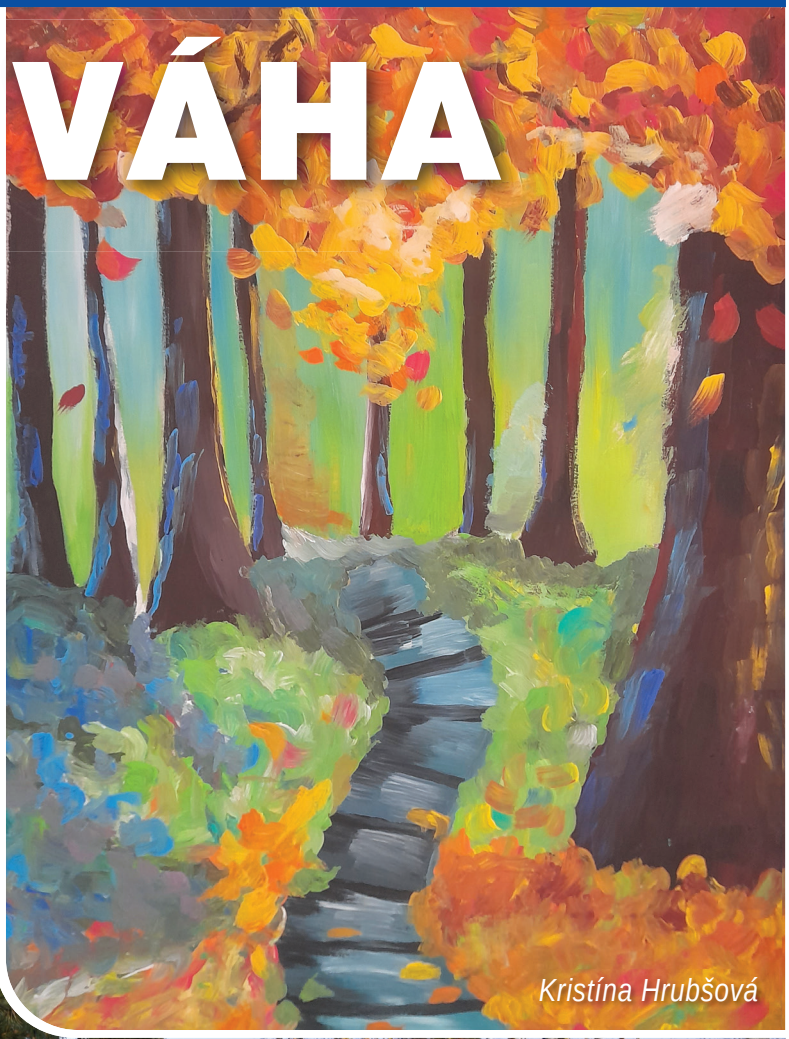

Kristína Hrubšová

je v živote každého z nás veľmi dôležitá. Nielen z dôvodu schopnosti udržovať vzpriamenú polohu tela, vedieť sa rovno pohybovať, udržať tzv. balans, ale aj z dôvodu duševnej psychickej vyrovnanosti. Veď život je ako hojdačka – často sa stáva, že po chvíľach radostí nás niekedy čaká nepríjemné vytriezvenie. Ale naše životné váhy musia byť v rovnováhe. A to platí aj pre našich najmenších – deti, ktoré sa musia naučiť prekonávať rôzne fyzické prekážky, ktoré sa na ich ceste vyskytnú a prekonať strach, nadobudnúť psychickú rovnováhu. Aj z tohto dôvodu sme do parku pred mestským úradom doplnili nové ihrisko – tzv. balančné hracie prvky, ktoré sa veľmi rýchlo zaradili medzi tie, na ktorých deti rady trávia svoj pobyt na čerstvom vzduchu. Je radosť počúvať tých najmenších, ktorí sami, bez pomoci dospelého sa snažia nerovnosti prekonať s pokrikom: "Ja sám!"

PRIESKUM

Nezáväzný prieskum záujmu o stavebné pozemky v lokalite

„Kúcanka“

Zdroj: internet

Mesto Gbely kúpilo do svojho vlastníctva pozemky v lokalite „Kúcanka“, za účelom zabezpečenia podmienok a predpokladov pre ďalší rozvoj mesta, vytvorením nových stavebných pozemkov pre výstavbu rodinných domov. Poslanci Mestského zastupiteľstva v Gbeloch na svojom zasadnutí dňa 27.5.2019 schválili uznesenie č. 97/2019, kde súhlasili s obstaraním Zmien a doplnkov Územného plánu mesta Gbely v lokalite „Kúcanka“ na výstavbu rodinných domov.
Vážení občania, realizujeme nezáväznú aktualizáciu potencionálnych záujemcov o kúpu stavebného pozemku.

Návratku doručte, prosím, na Mestský úrad v Gbeloch, Námestie slobody 1261, 908 45 Gbely.

NÁVRATKA

Nezáväzný prieskum záujmu o stavebné pozemky v lokalite „Kúcanka“

MENO A PRIEZVISKO:

ADRESA:

TELEFÓNNY KONTAKT:

EMAIL:

Súhlasíme so spracovaním osobných údajov pre potreby tohto prieskumu.

V ..... Dňa .....

Podpis: .....

Nové balančné prvky pred úradom

Firma HAGS dlhodobo spolupracuje s niekoľkými univerzitnými pracoviskami, napríklad vo sfére pedagogiky a lekárstva a vytvára tak zariadenia s vysokou hernou hodnotou. Výrobky HAGS sú v prvom rade určené na verejné plochy, nestrážené parky, námestia s vysokým pohybom ľudí a iné namáhané areály. Mesto Gbely má s týmito hracími prvkami dlhoročnú pozitívnu skúsenosť a aj preto sme sa v tomto roku rozhodli pre inštaláciu nového herného prvku – balančnej zostavy. Nákup zostavy bol sčasti financovaný z dotácie TTSK a sčasti z rozpočtu mesta.

Balančná zostava je herný prvok určený na rozvoj rovnováhy a koordináciu pohybov. Obsahuje jeden kolotoč Piruetta, 6 balančných vankúšov a dve oblúkové kladiny. Kolotoč Piruetta je miniatúrny kolotoč pre jedno, prípadne viac detí. Otáčanie je možné pri vyvinutí sily a správnej koordinácii pohybov. Balančné vankúše sú v rôznych výškach, pri zaťažení sa nakláňajú do strán, takže pre udržanie rovnováhy je dôležité ich správne zaťaženie. Oblúková kladina je zložená z 5 nášľapných plôch a 4 gulí, ktoré sťažujú jej plynulý prechod. Deti sa pri hre pohybujú po prvkoch balančnej zostavy, s cieľom nedotknúť sa zeme, čím rozvíjajú svoje pohybové a koordinačné schopnosti. Hracia zostava je svojou veľkosťou, výškou aj herným vybavením určená pre deti od 5 do 12 rokov. Vhodná je aj pre starších školákov či dospievajúcu mládež. Hracia zostava nemá váhové obmedzenie, jediným obmedzením je fyzický vzrast a pohybová zručnosť.
Hracie prvky podporujú predovšetkým rozvoj zdatnosti a sily, schopnosť riešiť motorické činnosti v inom, menej obvyklom prostredí a dieťa zároveň stimulujú k podaniu výkonu. Jednotlivé prvky u detí rozvíjajú kondičné a koordinačné schopnosti a tiež priestorovú orientáciu. U balančných prvkov sa zároveň kladie dôraz na rozvoj rovnováhy, kedy dieťa prekonáva samé seba a hrou rozvíja aj voľné vlastnosti (napr. vytrvalosť, zodpovednosť, sebaovládanie, samostatnosť a cieľavedomosť). Inštaláciou takýchto hracích prvkov vždy prispievame k rozvoju nielen motorických, ale aj psychomotorických zručností dieťaťa.

Čo sa robí pri ceste do Adamova?

Západoslovenská distribučná, a.s. Bratislava v zastúpení spoločnosťou LiV-EPI, s.r.o., Bratislava v súčasnej dobe realizuje líniovú stavbu „L13.0469.18.0002 SA_Gbely-Adamov, L286, VNK“, ktorá bola povolená stavebným povolením č. výst. 486/2019-2869/2020 zo dňa 1.4.2020. Jedná sa o zakabelizovanie VN vzdušného vedenia linky č. 286.
Nové zemné vedenie vedie v zelenom páse popri ceste III.triedy č. 1134, ďalej pokračuje v zelenom páse popri ceste I.triedy č. 2 smer Gbely-Adamov. Celková dĺžka nového VN podzemného káblového vedenia bude 3000 m. Po zrealizovaní nového zemného VN rozvodu sa existujúce VN vzdušné vedenie AlFe vrátane podperných bodov zdemontuje.
Začiatok nového podzemného vedenia je pri stožiari vysokého napätia, po ľavej strane cesty smerom od Gbiel, tesne pred vstupom do lesa. Podzemné vedenie od tohto stĺpa vedie v zemi popri ľavej strane cesty až „ku krížu“, kde popri ceste I.triedy č. 2 pokračuje smerom k Adamovu a končí pri ďalšom stožiari vysokého napätia, pri odbočke smerom k Adamovským jazerám. Pôvodné vzdušné vedenie spolu so stožiarmi VN, ktoré prepája tento úsek a vedie cez les smerom do Adamova, bude zrušené.

V SKRATKE

Slovenský rybársky zväz oznamuje všetkým členom SRZ MO Holíč, že dňa 12.11.2021 sa uskutočnilo zarybnenie zvyšných rybárskych revírov SRZ MO Holíč násadou kapra rybničného K3.

Upozorňujeme, že vo všetkých rybárskych revíroch, ktoré sú označené tabuľami, platí zákaz lovu kapra rybničného po dobu 28 dní, t.j. do 9.12.2021 vrátane. Lov kapra rybničného v týchto rybárskych revíroch je povolený od 10.12.2021, okrem rybárskych revírov č. 2-3010-1-1 Štrkovisko Boričky I. a č. 2-4120-1-1 Štrkovisko Veľký Unín, kde sa uskutočnilo zarybnenie násadou kapra rybničného K2-3 dňa 16.10.2021, pričom v týchto rybárskych revíroch Boričky I. a Unín je lov kapra povolený od 13.11.2021.

Pápež, ktorý sa nebojí prekvapovať

Milí Gbelania, septembrová návšteva svätého otca Františka bola vzácnou udalosťou pre celé Slovensko. Vyčerpaný po vážnej operácii, ale duchovne pripravený nás oslovil nielen myšlienkami, ale aj gestami. Nebál sa byť sám sebou. Stretol sa s pánom arcibiskupom Róbertom Bezákom a pozval ho k oltáru, osobne prišiel povzbudiť a pozdraviť vladyku Milana Chautura. Nebál sa povedať biskupom i kňazom, aby sa viac priblížili k ľuďom a k ich skutočným problémom. Nemal strach vstúpiť do svedomia tým, ktorí majú na starosti vedenie nášho štátu. Stretol sa s ľuďmi na okraji spoločnosti, viedol dialóg s predstaviteľmi iných náboženstiev. Jedným slovom, chcel sa priblížiť k srdcu každého z nás. Bez hluku, útočenia, ponižovania a rozdeľovania. Pripomenul nám, že: „...dejiny pozývajú Slovensko, aby bolo posolstvom pokoja v srdci Európy. Slovenské dejiny sú nezmazateľne poznačené vierou, ktorá dúfam, pomôže prirodzeným spôsobom udržiavať úmysly a pocity bratstva. Tie môžete načerpať z veľkolepých životov svätých Cyrila a Metoda, ktorí šírili evanjelium v čase, keď boli kresťania tohto kontinentu jednotní, a aj dnes spájajú vierovyznania tohto územia. Cítili sa byť pre všetkých a hľadali spoločenstvo so všetkými: Slovanmi, Grékmi a ľuďmi latinskej tradície. Pevnosť ich viery sa tak prejavovala v spontánnej otvorenosti. Je to dedičstvo, ktorého ovocie ste povolaní v tejto chvíli zbierať, aby ste boli aj v tomto čase znakom jednoty.“
Dotkol sa aj celosvetovej pandémie: „ Pandémia je skúškou našich čias. Naučila nás, aké je ľahké sa rozdrobiť, hoci sme v rovnakej situácii, a myslieť len na seba. Začnime teda od uznania, že všetci sme krehkí a navzájom sa potrebujeme. Nikto sa nemôže izolovať, ako jednotlivci ani ako národy. Prijmime túto krízu ako výzvu prehodnotiť náš životný štýl.“
Nechcem rozoberať všetky jeho prednesené príhovory a kázne, ale chcem vás pozvať, aby sme sa vrátili k jeho slovám a myšlienkam. Venoval nášmu národu tri dni, určite nie náhodne. Pozval nás k jednote, ku zmiereniu, k vzájomnej úcte a rešpektu. Poukázal na naše veľké a hlboké problémy a pozval nás na cestu ako ďalej. Z jeho slov bolo cítiť, že mu záleží na každom jednom z nás.
Otázka znie, na čom záleží nám a či sme si našli čas, pápeža počúvať? Nie komentáre o ňom, ale jeho priame slová a úvahy.
Veď priateľa poznáme až vtedy, keď sa s ním osobne stretneme. Mali sme šancu spoznať úprimného priateľa Slovákov.
Vstupujeme do adventného času. Toto obdobie má byť časom ticha, pokoja, modlitby a radostného očakávania na príchod Vykupiteľa. Adventné ticho môžeme využiť aj na čítanie a meditáciu pápežových príhovorov u nás. Veľmi ľahko sa dajú nájsť na internete. Verím, že to nebude strata času pre nikoho, ale práve naopak. Čas požehnaného poznania pravej tváre svätého Otca Františka, ktorému záleží na našich vzťahoch a aj na našej budúcnosti.

Prajem vám požehnaný a pokojný adventný čas!

Andrej Fordinál
váš farár

Poďakovanie

Čas letí neúprosne... Leto utieklo ako voda, naša seniorská činnosť zvoľnila svoje tempo a pomaly nám odchádza i jesenný čas. Zo stromov nám opadalo už aj posledné lístie, záhradky sme si uložili k zimnému spánku a nastanú nám dlhé zimné večery. Budeme mať dosť voľného času na čítanie kníh, pozeranie televíznych programov a ak bude pekné počasie, i na prechádzky v prírode. Nás „seniorov“ poteší všetko, a tak nás i veľmi potešilo prianie pána primátora Ing. Jozefa Hazlingera i s malým sladkým darčekom k nášmu sviatku v rámci Mesiaca úcty k starším. Ďakujeme zo srdca za túto, hoci i malú pozornosť i za všetko, čo pre nás dôchodcov robíte.

Želáme všetkým ľuďom nášho mesta len to najlepšie, veľa zdravia a aby sme všetci spoločne spokojne prežili adventný čas: Krásne vianočné sviatky!

Za ZO JDS a všetkých seniorov
Milica Ondrúšková

Deň vojnových veteránov

...alebo Deň veteránov alebo aj Deň červených makov je pamätný deň venovaný pamiatke vojnových veteránov. Pripomína sa celosvetovo 11. novembra. Termín bol vybraný symbolicky, pretože tento deň roku 1918, vo vlakovom vozni v Le Francport pri severofrancúzskom meste Compiègne podpísali prímerie Spojenci a Nemecko, čím sa na západnom fronte ukončili boje 1. svetovej vojny. Hlavnými signatármi prímeria boli vrchný veliteľ spojeneckých síl maršal Ferdinand Foch a nemecký zástupca Matthias Erzberger. Práve v tento deň – 11.11. sme sa členovia JDS Gbely s pani prednostkou Ing. Natašou Londarevovou a pánom Mgr. Slavomírom Brutovským zúčastnili položenia kytičky z vlčích makov a zapálenia sviečky pri pomníku padlých a tak sme si uctili pamiatku padlých hrdinov v 1. a 2. svetovej vojne.
Česť ich pamiatke!

Za ZO JDS
Milica Ondrúšková

Sanchez Amsterdam vyhrali Košický zlatý poklad

Začiatkom novembra sa v košickom Kulturparku uskutočnil finálový koncert Košický zlatý poklad. Do 37. ročníka autorskej pesničkovej súťaže bolo tento rok prihlásených rekordných 236 pôvodných, slovensky spievaných skladieb. Vo finálový večer odznelo dvanásť skladieb od mladých interpretov zo Slovenska, medzi korými bola aj gbelská skupina Sanchez Amsterdam s piesňou Motýle.

V prvej časti večera zazneli súťažné skladby, ktoré postúpili do finále na základe rozhodnutia výberovej komisie a SMS hlasovania poslucháčov Rádia Slovensko. V druhej, nesúťažnej časti sa predstavila víťazka ostatného ročníka súťaže Andy Lou a skupina Vidiek. V tom čase už rozhodovala odborná porota v zložení Igor Timko, Peter Bič, Rasťo Kopina, Michal Dzurjanin, Jozef Puchala, Rasťo Očenáš a Juraj Hidvéghy o víťazoch. Výsledky vyhlásil predseda poroty Igor Timko a ceny odovzdal riaditeľ súťaže Juraj Hidvéghy. Víťaznou skladbou Košického zlatého pokladu 2021 sa stala skladba Motýle v podaní skupiny Sanchez Amsterdam. Autorom skladby je Dávid Maniaček. Formácia okrem finančnej výhry 1000€ získala aj priestor na nahrávanie víťaznej piesne v bratislavskom rozhlasovom nahrávacom štúdiu.

„Ja túto súťaž dlhodobo vnímam ako sviatok slovenskej populárnej hudby, vďaka ktorej sa do éteru každý rok dostane 12 nových piesní. Pre ich interpretov je to úžasná príležitosť dať o sebe vedieť a skonfrontovať svoju tvorbu s ďalšími finalistami. Som nesmierne rád, že sa tohtoročné finále konalo opäť za účasti divákov a že sa pesničky páčili. Bol to mimoriadne vyrovnaný ročník a porota to s určením víťazov nemala vôbec jednoduché. Každá z finálových skladieb mala totiž v sebe niečo zaujímavé – hudobný nápad, text, či interpretáciu. Vďaka tejto pestrosti majú šancu osloviť široké spektrum poslucháčov. Všetkým finalistom želám úspešnú hudobnú kariéru a teším sa na ďalší, 38. ročník tejto jedinečnej súťaže,“ povedal riaditeľ súťaže Košický zlatý poklad Juraj Hidvéghy.

Pesničková súťaž Košický zlatý poklad vznikla v roku 1980, jej vyhlasovateľom a organizátorom je Štúdio RTVS Košice. Doposiaľ na nej zaznelo 409 nových, pôvodných slovenských piesní a k jej úspešným finalistom patrili aj Beáta Dubasová, Peter Nagy, skupiny No Name, Nocadeň, Iconito, Marián Čekovský, Peter Cmorík či Tomáš Buranovský.

Zdroj: internet
Foto: archív Dávida Maniačka

Kto je Hokejbalový klub Záhorie?

Už dlhšiu dobu visela vo vzduchu otázka: ,,Prečo HbK Záhorie? Prečo nie Gbely?“ V tomto článku sa vám to pokúsi vedenie klubu vysvetliť. Písal sa rok 2017, keď sa partia hráčov hokejbalu, čo sa pravidelne stretávali, rozhodla utvoriť istú komunitu, ktorá privíta každého, kto chce okúsiť tento šport. Hráčov postupne pribúdalo, až nakoniec sa zrodila myšlienka založiť oficiálny klub s veľkou základňou hráčov z celého Záhoria z 3 okresov, od Malaciek, cez Skalicu, až po Senicu, dokonca sme pod seba pribrali rozpadnuté kluby Benaf Borský Mikuláš a Šaštín Stráže a znovu ich zjednotili. To je dôvod, prečo nehráme za žiadne mesto, nenesieme žiadny reklamný názov. Sme tým, kým sme, neutrálnym a priateľským klubom, kde každý hrá sám za seba, za svoj klub a hlavne za to, v čo veríme; že hokejbal je šport pre každého. Za tie roky sme nabrali mnoho skúseností, mnohé výhry a pády, úspechy ale aj neúspechy, a práve to nás zocelilo. Vo svojej 4. oficiálnej sezóne po odohraní nespočetných turnajov a zápasov sme sa tak rozhodli pripojiť prvýkrát k Lopašovskej Lige, spolu aj s domácim tímom HBC All-Stars Gbely. A tak sme dňa 13. novembra zahájili prípravnú fázu tvorenú priateľskými zápasmi pred naším prvým ligovým ročníkom. Veríme, že nás čaká ešte veľa úspechov, výhier a rozvoj našich hráčov.

Radovan Romaník a vedenie HbK Záhorie

Na slovíčko s astronómom

V Hurbanove na južnom Slovensku sa nachádza jedna z pobočiek Slovenskej astronomickej spoločnosti a jedno z prvých astrofyzikálnych observatórií v strednej Európe. Bolo založené v r.1871. V Slovenskej ústrednej hvezdárni (SÚH) sa venoval hlavne odborno-pozorovateľskému výskumu v oblasti slnečnej fyziky. My sme si pána Lorenca vzali Na slovíčko a aby sme sa dozvedeli viac o jeho dlhoročnej práci za hranicami nášho okresu, položili sme mu zopár otázok.

-Pán Lorenc, ako by ste sa sám priblížili čitateľom, ktorí si už na Vás nemusia pamätať?
„Narodil som sa v dome oproti bývalému Spolku (dnes Reštaurácia U Kúrečku) a prezývku sme mali Hajoši. Základnú školu som absolvoval v Gbeloch – aj na Jágarni aj na Mešťanke. Po strednej škole Strednej všeobecno-vzdelávacej škole v Skalici som nastúpil na Prírodovedeckú fakultu UK v Bratislave odbor fyzika so špecializáciou na astronómiu a hneď som nastúpil na SÚAA, terajšie SÚH v Hurbanove.
Mám dve sestry – jedna už žiaľ nebohá a druhá robí farmaceutku v Bratislave. Dnes žijem v Hurbanove, mám manželku a dvoch synov - jeden je laserový fyzik a druhý sa venuje informačným technológiám.“

-Toho času ste už na zaslúženom dôchodku. Aká bola Vaša špecializácia v SÚH?
„Od začiatku som pracoval na vedecko-výskumnom oddelení hvezdárne so zameraním na štúdium slnečnej aktivity a jej vplyvu na Zem. Získané výsledky som spolu so spolupracovníkmi prezentoval na konferenciách a vo vedeckej i popularizačnej literatúre.“

-Akými aktivitami ste podporovali rozvoj vedomostí v oblasti astronómie u detí a mládeže?
„Častokrát som prednášal o najnovších poznatkov z astronómie v školách pre deti a študentov rôznych vekových kategórií, spoluorganizoval som pre nich vedomostné súťaže z astronómie a kozmonautiky. Krásne boli aj letné astronomické tábory pre deti a mládež.“

- Veľmi aktuálna téma v odbornej ale aj laickej verejnosti je boj proti nežiadúcemu otepľovaniu zemskej klímy. Môže k tomu niečo dodať aj astronómia ?
„Nočné astronomické pozorovania potrebujú tmavú oblohu. Ale ako ukazujú obrázky napr. z vesmírnej stanice ISS, umelé pozemské žiariče zahlcujú nočnú oblohu svetlom a nájsť na Zemi miesto s tmavou oblohou je problém. A stačilo by napr. úsporne svietiť a nebolo by treba toľko znečisťujúcich tepelných zdrojov elektrickej energie.“

- Ktorá planéta okrem Zeme patrí k Vaším najobľúbenejším a prečo?
„Jupiter so svojimi štyrmi najväčšími mesiacmi, lebo mi pripomína miniatúrnu slnečnú sústavu a jeho oblačná atmosféra je veľmi zaujímavá.“

- Predpokladáte, resp. myslíte si, že existuje vo vesmíre aj nejaký iný život?
„Štatistika existenciu života vo vesmíre predpokladá, ale… je to štatistika.“

- Pozeráte sa na hviezdnu oblohu v čase, keď padajú hviezdy a ak áno, čo si okrem zdravia želáte?
„V čase významných meteorických rojov pozerám pravidelne. Želanie: Pokoj vo svete.“

- Sledujete dianie v Gbeloch? Neťahá Vás to “domov” ?
„Som v pravidelnom kontakte s niektorými Gbelanmi a rád ich navštívim. Môj domov je už ale v Hurbanove i keď na Gbely nedám dopustiť.“

- Kto je alebo bola najvzácnejšia hviezdička vo Vašom živote?
„Moja žena. Aj hviezdou, aj slnkom...“

Marián Lorenc na vedeckej konferencii na lateránskej univerzite v Ríme

JEDNOU VETOU

Vianočné prázdniny začnú pre školákov 20.12.2021 a do školy opäť nastúpia 10.1.2022.

Znenie tajničky z minulého čísla:
...spustená oficiálna webstránka mesta Gbely
Výherca: Martin Karas

Vzťah k futbalu sa pestuje už od malička

O tom, že v Gbeloch sa hrá dobrý futbal a za perfektných podmienok, nie je pochýb, Keďže v polovici novembra skončila jesenná súťaž, prinášame vám stručný prehľad o tímoch, ktoré sa venujú futbalu. Od detí až po starých pánov, ktorí sa tiež za svoje výsledky v priateľských zápasoch nemusia hanbiť. Pod vedením skúsených trénerov trénujú deti už od útleho veku až po dospelých. Futbalový klub úzko spolupracuje s centrom voľného času a vďaka ich vzájomnej koperácii hrajú chlapci futbal v kategóriách: Futbalová školička (U6) Mladšia prípravka (U9), Staršia prípravka (U11), Mladší žiaci (U13) Starší žiaci (U15) – momentálne nehrajú, Dorast (U19), A mužstvo a Starí páni

Predstavujeme vám futbalový klub TJ Nafta Gbely:

Futbalová školička

Futbalová školička (U6) sa zameriava na zábavnú formu hier a pohybovú prípravu. Cieľom je prinútiť deti k pohybu, následne až potom v U9 sa začínajú formovať futbalové návyky.
Zľava: Adam Polach, Adela Jureňová, Jakub Valo, Adam Zsembéri, Jakub Hyža, David Pavka, Matyas Hiselský, Matej Petržala, Šimon Kovalovský, Shouxin Ding
Spodný rad zľava: Peter Mokrohajský, Matúš Horinka
Chýbajú: Krištof Knotek, Samuel Eliz, Viktor Kondlla, Samuel Šefčík, Alex Provazník
Tréneri: Anna Bobčíková, Katarína Brunovská

Mladšia prípravka

Mladšia prípravka (U9) je v rámci Majstrovstiev oblasti OBFZ na piatom mieste v tabuľke. I keď u tejto kategórie nie je podstatné umiestnenie, ale aby sa učili hrať futbal a aby získali herné zručnosti jednotlivca ako kontrola a vedenie lopty a riešiť herné situácie 1:1.
Horný rad zľava: Markus Leginusz, Lukáš Jahodka, Matej Hutyra, Jakub Moder, Alex Rozboril, Denis Kráľovič, Patrik Kurc, Adam Fehérpataky, Matúš Kaffka.
Dolný rad zľava: Sebastián Smolinský, Dano Rafael Puškáč, Hugo Mihál, Šimon Mihál, Tobias Hurbánek, Max Eisner, Anton Šimek.
Chýba: Matúš Petrák
Tréneri: Adam Ambra, Ivan Ambra

Staršia prípravka

Staršia prípravka (U11) vyhrali dva roky po sebe svoje súťaže - 2017 aj 2018. Aktuálne sú v súťaži majstrovstiev oblasti OBFZ Senica na treťom mieste. Už v tejto kategórii sa zapájajú aj hráči z mladšej prípravky.

Horný rad zľava: Sebastián Krušina, Jakub Moder, Peter Trubiroha, Max Rozboril, Michal Pálka, Matúš Smolka
Dolný rad zľava: Nikolaj Toth, Matej Hutyra, Hugo Mihál, Šimon Mihál, Jakub Hanzalík
Chýba: Noel Waradzin, Jakub Gál
Tréneri: Adam Ambra, Ivan Ambra

Mladší žiaci

Mladší žiaci (U13) vyhrali v roku 2018 3.ligu, ale keďže sa hráči posunuli do akadémií, tak nebolo možné vytvorit tím U15 – straších žiakov. Preto nebolo možné pôsobiť ďalej v 3.lige a hrajú momentálne 4.ligu. Pred rokom vyhrali Pohár predsedu OBFZ Senica. V súťaži mládež 4.liga OBFZ Senica sú aktuálne na 3.mieste.

Horný rad zľava: Oliver Knotek, Patrik Pálka, Matúš Rafaelis, Matúš Papánek, Šimon Nemec, Michal Pálka
Dolný rad zľava: Matúš Maderič, Libor Bolebruch, Jakub Jureňa, Michael Mráz, Matej Mareček (chýba: Daniel Nemec)
Tréneri: Adam Ambra, Ivan Ambra

Dorast

Dorast (U19) má toho času odohrané všetky zápasy. Po jesennej časti sú v rámci VI. ligy Majstrovstiev oblasti OBFZ Senica aktuálne v tabuľke na 6.mieste.

Horný rad zľava: Samuel Valentovič, Jakub Šimek, Richard Renováček, Mário Mráz, David Pekar, David Valentovič, Adam Kollár, Martin Janičkovič
Spodný rad zľava: Mohamed Abou Elyazid, Daniel Pukančík, Denis Daniel, Adam Abou Elyazid, Jakub Kučera, Nikolas Daniel
Chýbajú: Aleš Daniel, Aleš Petránek
Trenér: Milan Pekar

A-mužstvo

A-mužstvo postúpilo v roku 2019 do 4 ligy. Sú aj účastníci Slovnaft cupu - Slovenského pohára - celoslovenskej súťažnej ligy, kde sa im v tomto roku darilo nad očakávania. Futbalisti TJ Nafta Gbely vyradili v 1.kole Slovnaft Cupu na domácom ihrisku Spartak Myjava. V 2.kole sa Gbelania opäť postarali o prekvapenie, keď vyradili treťoligový celok FC Nitra. V druhej polovici septembra 2021 však podľahli fortunaligovému tímu FK Senica 0:3, no neskrývajú nadšenie z tohoto zápasu a rešpekt pred súperom. Takéto zápasy sa nepodarí zohrať ani v prípravných zápasoch a nám sa podarilo hrať takýto futbal na domácej pôde... Ľudia si mohli pozrieť dobrý futbal proti kvalitným a atraktívnym súperom.

Horný rad zľava: Vladimír Križan - vedúci mužstva, Michal Vanek, Stanislav Lánik, Adam Ambra, Ondrej Neoveský, Vladimír Mráz, Filip Palkovič, Dominik Nemec - kapitán mužstva, Peter Ravas, Ambra Ivan - tímový manažér
Dolný rad zľava: Vladimír Ružička - hlásateľ, Tomáš Bartal, Michal Žáček, Michal Pribyla, Jaroslav Dvořák, Lukáš Ravas, Ondrej Bohun, David Veselský, Dávid Kocák, Filip Bzdúšek (chýba: Filip Smetana, Miroslav Šteflík - masér)
Tréner: Adam Ambra
Predseda klubu: Vladimír Vajay

Starí páni

Starí páni nehrajú žiadnu súťaž, ale dohadujú si prípravné zápasy na okolí. Ide o bývalých hráčov A-mužstva. Futbal tu naberá skôr na zábave, spomienkach, i keď tréningy sú poctivé a zápasy s riadnymi pravidlami a neustálom udržiavaní v kondícii.

Horný rad zľava: Ivan Petránek, Martin Križan, Peter Caltík, Ivan Horinka, Peter Fleischmann, Peter Eisner, Martin Karas, Peter Kollár, Tomáš Papánek, Michal Knotek
Dolný rad zľava: Igor Jurka, Michal Mikulka, Igor Fehérpataky, František Bolebruch, Dalibor Kucharič, Vladimír Daniel
Chýbajúci: Ivan Rozboril, Gabriel Summer, Juraj Ovečka, Peter Mihál, Miroslav Mihál, Patrik Polach, Ferdinand Nemec, Ferdinand Jureňa, Peter Trčka, Peter Bartal, Radoslav Maderič

Povedz to hudbou

Nie vždy vieme všetko vyjadriť slovami, pretože niekedy ani slová nestačia. A ak slová nestačia, povie to hudba.

Toto bola hlavná myšlienka projektu Gbelského ochotníckeho divadla Gbelík s názvom Povedzme to hudbou, ktorý sa uskutočnil vďaka finančnej podpore z Participatívneho rozpočtu Trnavskej župy. Jeho súčasťou bolo zabezpečenie kvalitných nahrávok piesní v profesionálnom nahrávacom štúdiu, výroba CD a koncert pre všetkých fanúšikov. Aj keď celý projekt skomplikovala korona, nakoniec sa všetko podarilo tak, ako malo a na svete sú 2 CD: Vdovobraní a Červené šatky. Obe tieto CD sa krstili na koncerte, ktorý sa konal 31.októbra pod holým nebom na ihrisku Kokorunka.

Autorom všetkých piesní nie je nik iný, ako divadelník Matej Vrbňák. Zložil hudbu, vymyslel slová, ale čo je najdôležitejšie, vdýchol piesňam dušu. Ako na koncerte prezradili ostatní divadelníci, Maťo patrí k najtvorivejším členom Gbelíka. Občas je schopný zložiť novú pesničku doslova za pár hodín. Napriek tomu je to nesmierne milý a skromný človek. Človek, ktorý dokáže hudbou povedať to, čo sa nedá vypovedať slovami. Ľudia sa pri počúvaní smiali, aj plakali a pri odchode domov si mnohí pohmkávali niektoré melódie. A v dnešnej rozhádanej dobe, ktorá ľudí rozdeľuje, sme boli svedkami toho, ako ich predsa len dokáže niečo spojiť. Tým niečím je práve hudba.

V mene Gbelského ochotníckeho divadla GBELÍK preto ďakujeme všetkým, ktorí prispeli k realizácii tejto krásnej jesennej akcie.

Naša vďaka patrí predovšetkým:

- Trnavskému samosprávnemu kraju - za dôveru, ktorú v nás vložili
- mestu Gbely za podporu a umožnenie realizácie koncertu aj v tejto náročnej dobe
- nahrávaciemu štúdiu M2 Recording Studio - pánovi Milanovi Malíkovi za hodiny strávené nahrávaním a úpravou všetkých piesní
- firme IF MEDIA, s.r.o. za výrobu CD
- občianskemu združeniu Kokorunka, o.z. za perfektné priestory a pomoc s realizáciou koncertu
- úžasným moderátorom Veronike Iršovej a Lukášovi Jureňovi za to, že celá akcia mala úroveň, pri ktorej sme sa cítili ako v SND
- kaviarni U Cvrčka za skvelé občerstvenie
- a v neposlednej rade vám, našim fanúšikom, divákom, podporovateľom. Pretože vaša podpora je to, čo nás posúva ďalej. Ďakujeme.

Mgr. Petra Horinková

ENDY úspešné v grantových výzvach

Ako sme vás už informovali na našich sociálnych sieťach, v posledných mesiacoch sa OZ ENDY DANCE GROUP zapojilo do viacerých dotačných výziev, vďaka ktorým sme pre našich tanečníkov úspešne získali 5500 eur na rozvoj a skvalitnenie vyučovacieho procesu pre našu tanečnú skupinu, ktorá pôsobí pod Základnou umeleckou školou v Gbeloch.

ĎAKUJEME nadácii NIKÉ - fond pre podporu športu, za poskytnutie finančných prostriedkov, vďaka ktorým môžeme v najbližšej dobe zveľadiť šatňové zázemie pre tanečníkov, skvalitniť vyučovací proces pomocou zakúpenia pomôcok na cvičenie či dopriať tanečníkom relax vo forme oddychovej zóny.

ĎAKUJEME nadácii Volkswagen Slovakia, ktorá nám svojou finančnou pomocou dopriala novú tanečnú podlahu, ktorá je nesmierne dôležitá pre kvalitný tréningový proces a rozvoj tanečníkov, technické vybavenie, do ktorého spadá nové ozvučenie tanečnej sály a tiež sedacie vaky, ktoré naši tanečníci využívajú počas prestávok pre svoj komfort a pohodlie, no v prvom rade oddych.

ĎAKUJEME nadácii Nafta, a. s., kde sme boli úspešní v projekte interakcia v pohybe a v rámci tohto projektu tak získali pre tanečníkov pomôcky potrebné na cvičenie - Airtrack do každej tanečnej sály a penové kvádre, ktoré budú napomáhať pri rozvoji a flexibilite našich tanečníkov.

Sme nesmierne radi, že aj vďaka dotačným a grantovým výzvam môžeme zabezpečiť pre Enďákov viac možností na rozvíjanie svojho tanečného talentu pomocou získavania externých finančných prostriedkov. Za spoluprácu a podporu ďakujeme ZUŠ Gbely a Mestu Gbely.

Lukáš Jureňa, Jessica Kobilyová
OZ ENDY DANCE GROUP

Povesť o mlynárovi z Karloveskej zátoky

literárne miniatúry

Bolo to v roku 1600 a... a tých rokov bolo pomerne veľa, celá stovka. Celá táto stovka rokov bola rokmi nepokojov. Povstanie pánov proti pánom striedalo ďalšie povstanie, ku ktorému sa vždy pridávali i drobní šľachtici, sedliaci, remeselníci a mešťania. Do tejto povstaleckej hara-vary prišli ešte turecké nájazdy, keď Turci a ich pomocníci Tatári plienili Slovensko, rúcali kostoly a školy, vypaľovali hospodárstva, rabovali, vraždili a brali do otroctva. Aby biedy, hladu, násilia a smrti bolo ešte viac, každú chvíľu vypukali morové alebo cholerové epidémie, takže z veľkých a bohatých miest zostávali biedne mestečká, z dedín prázdne a mŕtve hospodárstva, kde tu s dajakým človiečikom. Nad celou krajinou sa rozprestierali čierne oblaky dymu, bieda a plač tých, čo prežili.

V tej dobe pri riečke Vydrici, v osade vzdialenej asi hodinu chôdze od bratislavskej mestskej brány, žil a pracoval so svojím otcom, vinohradníkom mladý Matúš. Žil až do jedného dňa, kým Karloveskou zátokou prechádzal k Devínu cisársky husársky pluk. Vojaci bez milosti zajali mladého Matúša a násilím odvliekli do vojska. Obliekli mu farebnú uniformu, dostal šabľu, píku, krátku karabínu, dve sedlové pištole a koňa. Či chcel, alebo nie, stal sa z neho cisársky husár. Šiel z vojny do vojny, z jedného boja do druhého. V sedle a uniforme dospel a stal sa z neho silný, tvrdý a odolný muž. Sily mal toľko, že keď z radosti objal kamaráta a pozabudol sa, začali tomu prašťať rebrá a dusil sa v jeho objatí. Z vojenských bitiek a šarvátok vychádzal víťazne, sem tam s dajakým škrabancom, alebo ľahkým zranením. Vojenské víťazstvá mu okrem žoldu prinášali i voľajaké peniažky, keď si s ostatnými kamarátmi z husárskeho pluku podelili korisť. V sedle prešiel veľa zemí. Poznal celé Slovensko, Rakúsko, Maďarsko, Sedmohradsko, Balkán, ba dokonca bol i vo Vatikáne, keď sprevádzal cisárskeho vyslanca k pápežovi. Dni a roky sa míňali tak, ako sa zodierali podkovy jeho koňa. Už nemal toho svojho prvého „grošovaného“, ale tretieho či štvrtého. Takýmto životom prežil 15 rokov, keď si ho po príchode do zimného tábora zavolal plukovník a odovzdal mu prepúšťací list od vojska s veľkou červenou cisárskou pečaťou. Dostal ešte aj ďalší, v ktorom mu cisár ďakoval za jeho služby a statočnosť. Za odmenu ho oslobodil od všetkých poddanských povinností a dal mu povolenie, aby si vo svojom rodisku, v Karloveskej zátoke postavil vodný mlyn a stal sa mlynárom.

Matúš sa vrátil do rodnej osady pri Vydrici. Neprišiel však sám. Priviedol si so sebou i mladú tureckú zajatkyňu, čo bol jeho posledný podiel na koristi, o ktorom si myslel, že zaň dostane aké také výkupné. Rodičovský dom našiel prázdny, opustený a takmer rozpadnutý. Obidvaja rodičia zomreli pred rokmi v jeden a ten istý deň na morovú nákazu, hospodárstvo spustlo a vzalo skazu. Matúša popri smútku čakalo plno roboty. Z ušetrených peňazí od vinohradníkov poskupoval za lacný peniaz sudy, v ktorých sa uchytila plieseň, natrel ich dechtom, spustil na Dunaj a postavil na nich vodný mlyn. Jeho najšťastnejším dňom bol deň, keď veľká rieka roztočila koleso mlyna a on „mlynár“ pomlel prvé vrece obilia. Turecká zajatkyňa žila u neho. Výkupné, ktoré čakal, stále neprichádzalo, takže zo zajatkyne sa postupom času stala Matúšova gazdiná. Starala sa mu o kuchyňu, o oblečenie, aby chodil stále v čistom, i o malú záhradku na brehu Dunaja pri mlyne. Turkyňa, ktorej Matúš hovoril Zubajda pre jej biele perlové zuby, bola štíhlej postavy s tmavohnedou pleťou a veľkými hnedými očami. Čo bolo na nej zvláštne, bolo to, že dlane na rukách mala úplne biele. Matúš sa jej posmieval, že to preto, keď visela v komíne a údili ju, držala sa rukami „hambálka“ a dym sa jej na dlane nedostal. Zubajda posmievanie vedela oplatiť. Keď toho bolo veľa, uvarila Matúšovi „dziňového zelá“, ako sa hovorilo kúsok od nich, na Záhorí. To bol pre Matúša najväčší trest, lebo čo k smrti neznášal, bola uvarená tekvica.

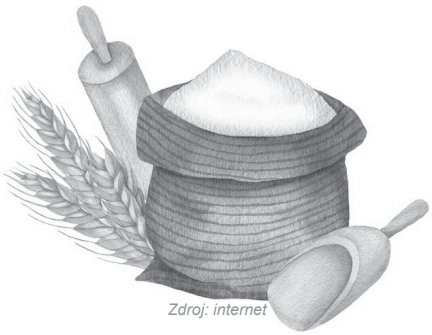
Zdroj: internet

Zubajda sa páčila nielen Matúšovi, ale i mnohým sedliakom, ktorí k nemu chodili mlieť obilie. Najviac sa však páčila hastrmanovi, žijúcemu v Karloveskej zátoke. Bol to malý mužíček, ktorý chodil v zelenom kabáte, na zelenom klobúku nosil červenú stuhu a na nohách červené čižmy. Od normálnych ľudí sa dal rozpoznať podľa plávacích blán, ktoré mal medzi prstami. Dunajskí hastrmani sa povyšovali nad hastrmanmi z rieky Morava a nebodaj z Chvojnice. O tých hovorili ako o chudobných dedinských vodníkoch. Tento sa však obzvlášť povyšoval. Z pýchy si hovoril „fon Topolec“, čo pochytil od viedenských hastrmanov. A mal rád i peniažky, ktoré utrácal na jarmokoch za farebné stužky. Preto keď mal dajakého utopenca, prv sa staral, či má u seba mešec s peniazmi, a až potom o jeho dušičku.

Tak tento vydarený vodný mužíček začal chodiť okolo Matúšovho mlyna. Po stromoch rozvešiaval stužky, v noci v záhradke rozmetal Zubajdinu zeleninu, alebo Matúšovi zastavil mlynské koleso, takže sa nedalo mlieť. Hovorí sa, že všetko má svoju korunu, a korunou vodníkovho chovania bolo, že si na trhu kúpil citaru a po nociach falošne vyspevoval serenády, takže sa nedalo spať.

Matúš sa „dožral“ tak, že z pevných máčaných povrazov uplietol veľký čereň a raz, keď von Topolec chcel zase zastaviť mlynské koleso, hodil ho na hastrmana a vytiahol ho na breh. Topolec, hoci bol silný, Matúša nepremohol, ba naopak, ten ho vykrúcal ako handru, že voda z neho tiekla ako z potoka. Čím viac vody odtieklo, tým bol hastrman slabší a slabší. Matúš prestal až vtedy keď videl, že z hastrmana je úbožiatko, ktoré už - už chce zomrieť. Vtedy ho dal do klietky nad mlynské koleso, ktoré keď bolo málo vody, musel nohami roztáčať. Keď veľa pršalo, alebo keď boli povodne, tak dal Matúš pod klietku piecku a vysúšal Topolca, aby nemal nadmieru sily a nerozbil klietku. V zime, keď Dunaj zamrzol a furmani po ľade vozili kupcom tovar z Rakúska, Matúš sekerou vysekal pri kolese ľad, Topolec roztočil kamene. Vtedy to bol jediný mlyn, ktorý mlel i za tuhých mrazov.

Tak to išlo z roka na rok. Matúšove vlasy zbeleli ako múka, ktorú mlel a zo Zubajdy sa stala odkvitnutá žena. Žili však v láske a spokojnosti, až do jedného dňa, keď Zubajda zbadala na tele temné škvrny a za niekoľko dní zomrela na mor. Matúš ju pochoval v záhradke na brehu Dunaja, lebo ako mohamedánka nesmela ležať na cintoríne. Z klietky vypustil Topolca a povedal mu, že to bol jeho trest za chamtivosť a pýchu, ktorá bude vždy potrestaná. Potom sekerou preťal kotviace povrazy a spustil mlyn na Dunaj, lebo vedel, že do morového mlyna nik nepríde mlieť obilie. Lodníci na Dunaji videli ako mlyn, uprostred rieky, naraz vzbĺkol a zhorel. Matúš zmizol. Možno sa utopil, možno zhorel, možno prežil.

Až na jar prídete do Karloveskej zátoky a nájdete tam biele snežienky, spomeňte si na Zubajdu, na jej biele zuby a úsmev, ktorým rozdávala radosť ľuďom v dobe, v ktorej žila.

Ing. Miroslav Čársky

Gbelania na 64. poliach: tri prehry v rade

Tak ako Gbelania v 1. kole dobre začali, v ďalších kolách postupne strácali dych. Najskôr v 2. kole na domácej palubovke privítali vždy dobre hrajúce CVČ Senica a nešťastne prehrali v pomere 3 : 5. Ako jediný svoju partiu vyhral Matej Lanža. Remizovali Gerhard Pribila, Rafael Ambros, Tomáš Kanka a Denis Fitak. Prehrali Tomáš Valla, Alex Rozboril a partiu totálne nezvládol Peter Brunovský. Potom v 3. kole Gbelania cestovali do rezervy Modranky a pravdupovediac úplne vyhoreli. Stretnutie poznačila veľká neúčasť hráčov hostí, ktorí napokon cestovali len v štvorici. Vysoký debakel bol korunou výsledku 7,5 : 0,5. Prehrali Peter Brunovský, Tomáš Valla a Tomáš Kanka. Čestný úspech Gbelanom zabezpečil

skvelý Denis Fitak. Medzičasom začala aj posledná súťaž, kde účinkujú prevažne mladíci. Domáci tím Interchess CVČ Gbely hostil v 1. kole rezervu Skalice a prehral pomerom 1,5 : 3,5. Stretnutie ovplyvnilo nenastúpenie jedného hráča domácich. Víťaznú partiu zahral Michal Hyža, nerozhodný výsledok si pripísal Tomáš Kanka a svoje partie nezvládli Matej Lanža a Alex Rozboril.

RNDr. Peter Brunovský, PhD.
Zdroj: www.chess.sk

Por.	Družstvo 5. liga	1	2	3	4	TB1	TB2	TB3
1	CVČ Senica B	*			3½	3	3,5	0
2	ŠK Skalica C		*	3½		3	3,5	0
3	Interchess CVČ Gbely		1½	*		0	1,5	0
4	ŠK Petrova Ves B	1½			*	0	1,5	0

autor: P.S.	druh plastu	defenzíva	obyvateľka Nemecka	Pomôcky: ADIEU, BELUT, ERMAN	surové kože	futbalový klub v Sarajeve	eso	Pomôcky: HALS, OMOTO, UNT	rieka v Japonsku	ženské meno	v, vo (lek.)	zmrzlina (nem.)	vsiaknutie (hov.)	súbor máp	francúzsky člen	chem. zn. argónu
ión (čes.)				estónsky prozaik / Local Area Network				obsievala								
1. časť tajničky								4. časť tajničky / kód Lesotho								
planétka						zlomené miesto / 2. časť tajničky					nasával / krk (nem.)				5. časť tajničky	vojenská predajňa
ľakneš (nár.)							veľká kopa slamy / prezývka Eisenhowera					polotuhé jedlo / doslovný preklad slova				
Dietlova TV hrdinka				zamieša spolu	kód Kiribati / sídlo v Srbsku			inakšie, inak / zadusil vo vode					skratka (skr.) / metropola Kuby			
tam			z bočnej strany / obilie na siatie						mohamedásky boh / vodca Húnov					rieka pri Omsku / škrobovitá hľuza		
	Zolov román	jedlo z vajec / územie v Etiópii								stávala sa slabšou / dánska počt. miera						
s použitím násilia							mužské meno / farba na vajíčka				produkt kvasenia / slovko úcty v str. Ázii					orol (nem. básn.)
zbohom (franc.)						omámila alkoholom / obyvateľ Írska						druh mravca / zn. abvoltu				
3. časť tajničky										tkanina na vyšívanie						
ľuľkovitý sukulent					herecká úloha					Cameronov veľkofilm						

Mesačník Gbelan - noviny zo života mesta. Zadarmo. Vydáva Správa mestského majetku Gbely, spol. s r.o., Naftárska 2104/2, Gbely, IČO 36268399, e-mail: kultura@gbely.sk č.tel/fax.: 034/6621764. EV 3113/09. ISSN 1338-9947. Zodpovedný redaktor: Mgr. Slavomír Brutovský. Vydavateľ nezodpovedá za štylistické a pravopisné chyby autorov článkov. Jazyková úprava: neprešlo jazykovou úpravou. Vydavateľ si vyhradzuje právo články upraviť, krátiť a neuverejniť. Názor vydavateľa sa nemusí zhodovať s názorom autora článku či inzerátu. Vydavateľ nezopovedá za obsah a informácie obsiahnuté v platenej reklame a inzercii. Anonymné príspevky neuverejňujeme, zaslané príspevky nevraciame. Adresa vydavateľa: Správa mestského majetku Gbely, spol. s r.o., Naftárska 2104/2, 90845, Gbely. Náklad 1820 ks, grafická úprava: Mgr. Slavomír Brutovský, tlač: Tlačiareň Durlák s.r.o., Senica. Uzávierka príspevkov je do 10.12.2021.

ZELENINA GBELY
Súkromný pestovateľ – p. Prosňák ponúka na predaj zemiaky aj na zimné uskladnenie varný typ A.
Lesná 1618, Gbely 0951 / 732 464

PRIŠLA VÁM DRAHÁ POISTKA?
Spravte si lacnejšiu. Skúste tu:
www.onlinepoistky.sk
Poistenie bez rúška.
Nájdite si pre Vás najlepšiu cenu.

VYKUPUJEM
staré mince a bankovky aj celé kompletné zbierky po zberateľoch, alebo dedičstvo. Info: 0902 / 168 083

PREDAJ A SERVIS PC REG. POKLADNICE, TVORBA WEBSTRÁNOK
0903 / 486 477 www.comptel.sk

PRÁCE S JCB
Prípravné, dokončovacie, výkopové práce s JCB 3CX, kopanie studní a žúmp, zámková dlažba na kľúč
Kontakt: 0948 420 618

TEPOVANIE GBELY A OKOLIE
Hĺbkové tepovanie a čistenie interiéru vozidiel, sedačiek, matracov, kobercov a iného čalúneného nábytku...
Čistenie a dezinfekcia ozónovým generátorom
0917 289 067
tepovanie.gbely@gmail.com

BEZPLATNÁ INZERCIA

Zdroj: internet

PRE VLASTNÍKOV NEOBÝVANÉHO DOMU, ALEBO ZÁUJEMCOV O KÚPU

Podľa evidencie rodinných domov sme zistili, že v meste Gbely je vyše 140 neobývaných domov.
Z tohto dôvodu ponúkame vlastníkom, ktorí chcú neobývaný rodinný dom ponúknuť na predaj, možnosť bezplatnej inzercie v mesačníku Gbelan.

Kúpim rodinný dom. Ponúknite
Kontakt: 0919 035 377

TVORBA WEBSTRÁNOK
Ondrej Chocholáček
0915 / 613 610 www.webon.sk

REALITNÉ SLUŽBY
AKÉ SI ŽELÁTE...
Dominika Mikuličová - 0902 061 439
RE/MAX Good Choice
dominika.mikulicova@re-max.sk

TAXI GBELY
Preprava osôb / NON STOP / 1-8 osôb
0910 / 829 475

AUTOMATICKÉ ZÁVLAHY
a čerpadlá do studní a nádrží.
Návrh, montáž, servis, poradenstvo.
Tel. 0904 264 604
email: roman.matula@centrum.sk

KOZMETICKÝ SALÓN FEMINA
Jana Švrčková, Naftárska 944
ponúka: kompletné kozmetické služby JANSSEN Cosmetics ošetrenie pleti - laser LASOCAR. Info: 0904 / 572 184

KAMEROVÉ SYSTÉMY, ALARMY
0903 / 486 477 www.comptelplus.sk

ŽALÚZIE, ROLETY, SIEŤKY
MONTÁŽ a OPRAVY - 0903 / 463 904

SNACK A COFFEE BAR U CVRČKA
Jilemnického 708, 90845 Gbely www.cvrcek.sk
vás pozýva na gbelskú kávu, teplé a studené nápoje, zákusky, koláče, palacinky, vafle, zmrzlinové a ovocné poháre aj koktaily, bagety, šaláty a iné.
Pripravíme občerstvenie na oslavy: chlebíčky, očká, banketky, studené a teplé obložené misy, ovocné misy, zákusky. Naše priestory si môžete aj prenajať.

MIROVE TORTY A ZÁKUSKY
Domáca rodinná cukrárenská výroba
Miroslav Horinka
Torty a zákusky na rôznu príležitosť i všedný deň. Dovoz do Gbelov podľa dohody. Tel: 0915 749 758
www.mirovetorty.sk
mail: miroslavhorinka@gmail.com

PREDÁM GARÁŽ
Lokalita Záhumenice.
Kontakt: 0903 / 784 900

KOVOŠROT VAŠIN, s.r.o.
(Gbely – objekt tehelne)
Výkup kovového odpadu a fareb. kovov, autovrakov, doklad o likvidácii
K dispozícii nájazdová váha (40t)
UT–PIA:10.00-16.00 SO:9.00-12.00
Výkup papiera (časopisy a noviny) na prevádzke Čáry
0908 / 147 888 0903 / 404 138

OČNÁ OPTIKA FREE-OPTIK
Očný optik - Monika Poncová
Petroveská ulica č. 207, Gbely
0902 / 357 067 a 0910 / 143 440,
alebo zazvoňte na zvončeku pri Optike.

PNEUSERVIS IVAN VANEK
v Gbeloch vám ponúka tieto služby :
- prezutie a vyváženie kolies pre osobné a dodávkové vozidlá
- predaj pneumatík a diskov
- sezónne uskladnenie pneumatík
- montáž certifikovaných autofólií bez vyberania skiel od amerického výrobcu SunTek

Objednať na prezutie alebo montáž autofólií sa môžete na čísle 0905 600 167
Tešíme sa na vašu návštevu.

PONÚKAM ZEMINU
na navážku za odvoz.
Kontakt: 0904 / 856 577

SPOLOČENSKÁ KRONIKA

NARODILI SA:
Tobias Dunko, Linda Lackovičová, Jakub Paldan, Tomáš Gašpárek, Dominik Marián Sádecký

MANŽELSTVÁ:
x

OPUSTILI NÁS:
Viera Bančáková /62/
Rudolf Daniel /58/
Margita Kotvasová /85/
Miroslav Pavka /62/
Eulália Senková /88/
Ján Šperger /42/
Eduard Šteflík /73/
Milan Tomeček /75/

JUBILANTI - NOVEMBER 2021:
Miroslav Gabriel, Vladimír Horinka, Ľudmila Majzelová, Miloslav Butaš, Mária Čarská, Ján Martinkovič, Jozef Uhrinec, Vilma Medlenová, Jozefína Zajíčková, Ferdinand Macánek, Anna Morávková, Otília Konečná, Ignác Krídl

Adam Greško

Eva Volková

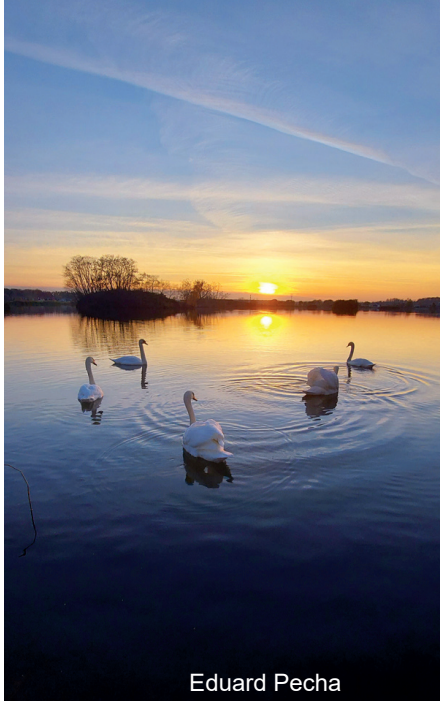
Eduard Pecha

Súťaž o najkrajšiu fotografiu Gbelov a okolia

Boris Gaža

Michal Butaš

Jiřina Kobilýová

Marcela Šmidová

Radek Kaiser

Zo zaslaných fotografií vyžrebujeme na konci roka troch výhercov, ktorých odmeníme peknou knihou.
Mailová adresa: kultura@gbely.sk
Fotky posielajte vo formáte jpg v čo najlepšej kvalite.

Ivana Šimeková

Stanislav Hnát

A čím sme výnimoční my?

- Získaš vzdelanie v najžiadanejších odboroch pre trh práce.
- Môžeš si vybrať prax v spoločnosti, ktorá ti najviac vyhovuje.
- Nechceš prax vo firme? Nevadí, škola disponuje dielňami odborného výcviku, ktoré sú súčasťou školy a sú vybavené najmodernejšou technikou.
- Vzdelávame s využitím supermoderných technológií.
- Budeš pripravený na štúdium na vysokej škole.
- Máme školský internát, ktorý je súčasťou školy.
- Disponujeme vlastnou školskou jedálňou, ktorá je tiež súčasťou školy.
- Počas štúdia môžeš získať zváračský preukaz.
- Počas štúdia môžeš získať vodičský preukaz.
- Máš rád šport? Posilňovňa a supermoderná telocvičňa ti budú k dispozícii.

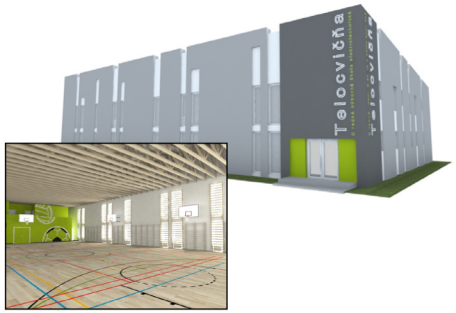

Dohodni si individuálnu konzultáciu:

Tel.: +421 34 66 21 229

E-mail: sougbely@zupa-tt.sk

Prostredníctvom formulára na stránke školy: www.sosegbely.edupage.org

SOŠ ELEKTROTECHNICKÁ
GBELY

Stredná odborná škola elektrotechnická
Učňovská 700/6, 908 45 Gbely

Zavítaj k nám a pozri si priestory na vlastné oči, určite ti je známe porekadlo:

„Lepšie je raz vidieť, ako stokrát počuť."

ZRIAĎOVATEĽ TTSK TRNAVSKÝ SAMOSPRÁVNY KRAJ

Tel.: +421 34 66 21 229, E-mail: sougbely@zupa-tt.sk, www.sosegbely.edupage.org

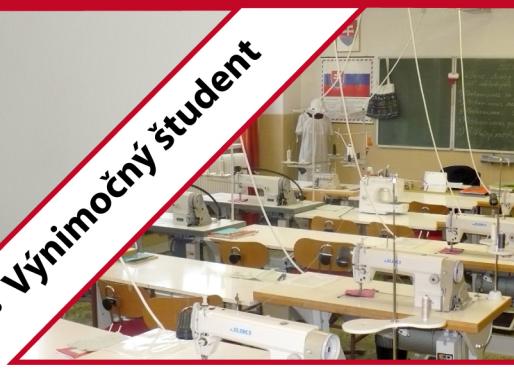

• Moderná škola • Moderné technológie • Výnimočný študent

Príď medzi nás

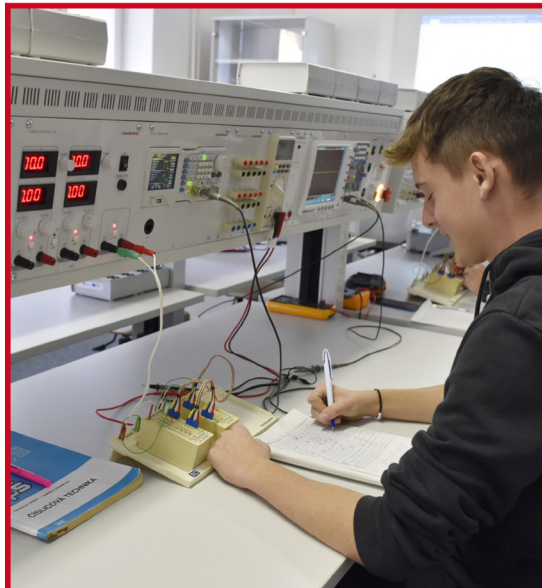

Zažiar vo svete vedy a techniky a moderných technológií v študijnom odbore

MECHANIK ELEKTROTECHNIK

Čo sa naučíš?

- Programovať pomocou PLC.
- Mikropočítač a robotika ti nebude cudzia.
- Zameriaš sa na silnoprúd? Vypínače a zásuvky budú pre teba hračkou.
- Projektovať a vytvárať elektrotechnické zariadenia v automatizačnej a silnoprúdovej technike.

A čo získaš?

- O 4 roky maturitné vysvedčenie a výučný list.
- Osvedčenie odbornej spôsobilosti elektrotechnika.

Pre koho je odbor určený?

- Pre chlapcov i dievčatá.

Študuj odbor pre splnenie výziev 21. storočia

MECHANIK MECHATRONIK

V čom budeš výnimočný?

- Zvládneš programovanie CNC obrábacích strojov.
- Budeš ovládať prácu v grafických systémoch .
- Návrhy elektrických obvodov .
- Programovať zariadenia pomocou PLC .
- Pneumatika, robotika, hydraulika, všetko budeš mať v malíčku, ako mechatronik si vždy poradíš .

A čo získaš?

- O 4 roky maturitné vysvedčenie a výučný list.
- Osvedčenie odbornej spôsobilosti elektrotechnika .

Pre koho je odbor určený?

- Pre chlapcov i dievčatá .

Staň sa profesionálnom v IT prostredí so študijným odborom

Budeš nenahraditeľný IT-čkár s elektrotechnickým vzdelaním

MECHANIK POČÍTAČOVÝCH SIETÍ

Najvýnimočnejším budeš tým, že:

- Budeš mať elektrotechnické vzdelanie, čiže budeš môcť rozobrať a zložiť zariadenie, inštalovať zariadenia a systémy.
- Inštalácia a konfigurácia ti nebude cudzia.
- Diagnostikovať a odstraňovať chyby.
- Vytvárať PC programy, web stránky.
- Budeš doma v aplikáciách, návrhoch HW a SW riešení.
- Neujde ti ani práca s CISCO technológiami a systémami .

A čo získaš?

- O 4 roky maturitné vysvedčenie a výučný list.
- Osvedčenie odbornej spôsobilosti elektrotechnika.

Pre koho je odbor určený?

- Pre chlapcov i dievčatá.

Nechceš maturitu?
Nevadí!
Máme pre teba 3-ročné učebné odbory

ELEKTROMECHANIK SO ZAMERANÍM NA SILNOPRÚD

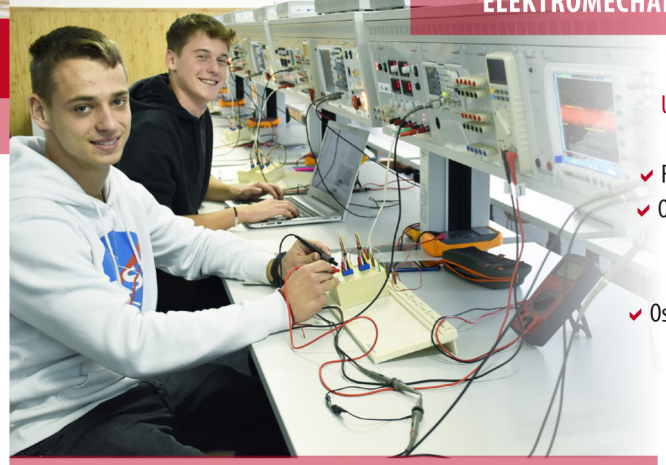

A v čom budeš výnimočný ty?

Už teraz vieš, že svetlo nesvieti len tak, naučíš sa:

- Spôsoby výroby a rozvod elektrickej energie.
- Funkciu a stavbu elektrických strojov a prístrojov.
- Ovládať meracie prístroje a diagnostikovať chyby.

A čo získaš?

- O 3 roky výučný list.
- Osvedčenie odbornej spôsobilosti elektrotechnika.

Pre koho je odbor určený?

- Prevažne pre chlapcov.

KRAJČÍR SO ZAMERANÍM NA DÁMSKE ODEVY

Krajčírka je výnimočná v tom, že:

- Pozná odevné materiály.
- Ušije si na mieru.
- Dokáže urobiť technickú dokumentáciu na výrobok.
- Ovláda najpoužívanejšie technologické postupy.

A čo získaš?

- O 3 roky výučný list.

Pre koho je odbor určený?

- Prevažne pre dievčatá.