www.gbely.sk

MESAČNÍK 2021

Gbelan

ROČNÍK 27 ▪ ČÍSLO 4 ▪ APRÍL

Milí Gbelania!
Tradične aj v tomto roku si v druhú májovú nedeľu pripomenieme Deň matiek, ktorý je sviatkom všetkých mám na svete.
Byť mamou je najkrajšie povolanie a darom zároveň v živote každej ženy. Toto slovo má v sebe ukrytú krásu, jemnosť, nehu i obetu. Je akoby poslaním, ktoré k ženám patrí od nepamäti a tento vzťah si v sebe pestujú už i malé dievčatká, ktoré sa častokrát najradšej hrajú s kočíkom a bábikami, akoby to boli už ich vlastné deti. Spomeňme si v tento deň na každú mamu, či už ju pri sebe máme, alebo na nás dohliada z neba… Zaslúžia si našu úctu, alebo čo len tichú spomienku.

Mama

poslanie na celý život - od nepamäti

PRIESKUM

Nezáväzný prieskum záujmu o stavebné pozemky v lokalite

„Kúcanka“

Mesto Gbely kúpilo do svojho vlastníctva pozemky v lokalite „Kúcanka“, za účelom zabezpečenia podmienok a predpokladov pre ďalší rozvoj mesta, vytvorením nových stavebných pozemkov pre výstavbu rodinných domov. Poslanci Mestského zastupiteľstva v Gbeloch na svojom zasadnutí dňa 27.5.2019 schválili uznesenie č. 97/2019, kde súhlasili s obstaraním Zmien a doplnkov Územného plánu mesta Gbely v lokalite „Kúcanka“ na výstavbu rodinných domov.
Vážení občania, realizujeme nezáväznú aktualizáciu potencionálnych záujemcov o kúpu stavebného pozemku.

Návratku doručte, prosím, na Mestský úrad v Gbeloch, Námestie slobody 1261, 908 45 Gbely.

NÁVRATKA

Nezáväzný prieskum záujmu o stavebné pozemky v lokalite „Kúcanka“

MENO A PRIEZVISKO:

ADRESA:

TELEFÓNNY KONTAKT:

EMAIL:

Súhlasíme so spracovaním osobných údajov pre potreby tohto prieskumu.

V ..... Dňa .....

Podpis: .....

Množstvo vzniknutého odpadu

Aj v tomto roku pokračujeme v pravidelnom informovaní o množstvách vyprodukovaných odpadov v našom meste.

Údaje za 1. štvrťrok príslušného roka v tonách

DRUH ODPADU	rok 2019	rok 2020	rok 2021
papier a lepenka	**13,92**	17,88	20,64
sklo	**14,60**	14,46	16,70
plasty	**18,84**	18,82	25,87
ostatné vytriedené zložky zo zberného dvora	**0,43**	0,32	0,25
Spolu vytriedené a zhodnotené v tonách	**47,79**	51,48	63,46
prepočet na 1 obyvateľa v kg*	**9,52**	10,25	12,64
objemný odpad – dovezený do zberného dvora	**34,61**	38,55	31,17
drobný stavebný odpad	**15,67**	12,84	0
komunálny odpad (popolnice)	**265,65**	262,04	251,27
čierne skládky	**0**	4,71	8,91
obaly s nebezpečnými látkami	**0,69**	1,00	1,46
Spolu uložený odpad na skládku	**316,62**	319,14	292,81
prepočet na 1 obyvateľa v kg*	**63,07**	63,57	58,33
Vyprodukovaný odpad za 1.štvrťrok spolu	**364,41**	370,62	356,27
Dosiahnutá úroveň triedenia za 1.štvrťrok v %	**13,11**	13,89	17,81
množstvo odpadu uloženého na skládku v %	**86,89**	86,11	82,19
Dosiahnutá úroveň triedenia za celý rok	**29,50%**	38,98%	

*prepočet na 1 obyvateľa (priemer 5020 obyvateľov ročne)

Môžeme konštatovať, že za uvedené obdobie sa nám, občanom, podarilo vytriediť o 11,68 ton viac papiera, plastov a skla ako v minulom roku za rovnaké obdobie. Vyprodukovali sme aj menej objemného odpadu a to o 15,56 tony. Drobný stavebný odpad nebol za toto obdobie možno aj vzhľadom na opatrenia súvisiacimi s COVID-19 odovzdaný.
V polovici mesiaca február sme odviezli z Adamova 20 ks 1100 l kontajnerov. O dôvodoch sme písali vo februárovom čísle. Pozitívne sa to prejavilo na množstve vyvezeného odpadu za mesiac február a marec. Za toto obdobie sa vyviezlo z popolníc a uložilo na skládku o 10,77 ton odpadu menej. Toto číslo predstavuje jedno plne naložené smetiarske auto. Z uvedených údajov nám vyplynulo, že zobrať kontajnery z Adamova počas zimných mesiacov je ten správny smer pre zníženie celkového množstva odpadov v meste. Kontajnery budú vrátené naspäť od 1.5.2021 primerane na počet chát v jednotlivých častiach rekreačnej oblasti Adamov.
Ďakujeme všetkým, ktorí sa snažia odpad netvoriť. Ak už nejaký odpad máte, pred vhodením do koša či popolnice alebo odvozom do zberného dvora ho dôkladne vytriďte.

Mgr. Miriam Kudolániová

Neprehliadnite ! Platenie daní a poplatkov

V priebehu **mesiaca máj 2021** budú všetkým daňovníkom a poplatníkom postupne doručované platobné výmery, resp. rozhodnutia na zaplatenie poplatku za komunálny odpad, dane z nehnuteľností, dane za psa a poplatku za cintorín.
Podnikateľom a občanom, ktorí majú elektronickú schránku aktivovanú na doručovanie na Ústrednom portáli verejnej správy slovensko.sk, odporúčame, aby si svoje schránky kontrolovali, nakoľko mesto bude prioritne rozhodnutia doručovať elektronicky.
Žiadame občanov, aby boli trpezliví a čakali na doručenie listinných rozhodnutí. Až po doručení rozhodnutí bude možné dane a poplatky uhradiť.
Splatnosť daní a poplatkov je vzhľadom na situáciu i v tomto roku mimoriadne posunutá.
V tejto súvislosti by sme chceli apelovať na občanov, ktorí majú možnosť uhradiť dane a poplatky **formou internetového bankovníctva (internetbankingu)**, aby tak prednostne použili tento spôsob platby. V hotovosti priamo v pokladni mesta bude možné platiť od 10.mája 2021 (pondelok). Pokladňa pre príjem hotovosti bude sprístupnená tak, ako v minulom roku vo vstupe do budovy mestského úradu. V pokladni je možné platiť aj bezhotovostne prostredníctvom POS-terminálu.
Nálepky na popolnice sa v tomto roku nevydávajú.

Mgr. a Mgr. Ivana Bolebruchová
ekonomické oddelenie MsÚ

Májové významné dni, výročia a sviatky

Prvý máj, ktorý sme oslávili pred niekoľkými dňami, je medzinárodným sviatkom pracujúcich. Uznesenie o oslavách prijal ustanovujúci kongres II. internacionály roku 1889 v Paríži na pamäť všeobecného štrajku a masových demonštrácii chicagských robotníkov, ktoré sa konali roku 1886 za osemhodinový pracovný čas. V roku 1886 sa všade v USA zdvihla vlna demonštrácií. Centrom boja bolo Chicago, do ulíc ktorého vyšlo 1. mája 40 000 štrajkujúcich. Štrajky pokračovali ešte dva dni. Tretieho mája polícia začala paľbu do robotníkov, pričom šesť osôb bolo zabitých a päťdesiat ťažko ranených. Po krvavých udalostiach v Chicagu rozpútali úrady v celých Spojených štátoch amerických štvanice proti robotníckemu hnutiu a masové zatýkanie. Po vzniku Československej republiky bol od roku 1919 1. máj vyhlásený za štátny sviatok. Prvomájové oslavy sa niesli v duchu boja proti nezamestnanosti a zhoršovaniu postavenia pracujúcich. Dodnes sa s Medzinárodným dňom práce spája najmä zápas proti využívaniu detskej práce a nútenej, otrockej práce, za odborné vzdelávanie a osemhodinový pracovný čas.

4. mája uplynulo 102 rokov od tragickej smrti človeka, ktorý sa zapísal do dejín slovenského národa – Milana Rastislava Štefánika. Štefánik sa narodil v roku 1880 v Košariskách. Študoval v Prahe, na filozofickej fakulte astronómiu. Chudobný slovenský študent horlil za demokraciu a slobodu. Po ukončení štúdia sa vybral, ako mnohí ďalší chudobní slovenskí študenti, skúsiť šťastie vo svete. V Paríži začal pracovať v Meudonskej hvezdárni. Nadaný Štefánik sa s veľkou energiou pustil do astronomických pozorovaní. Jeho vedecký záujem ho zaviedol do Austrálie, Ameriky, na Nový Zéland, do Ruska a Panamy.
1. svetová vojna ho zastihla v zlom zdravotnom stave. Napriek tomu vstúpil do armády. Utrpel ťažké zranenie a začal pracovať v diplomatických službách. Zorganizoval československé légie v Rusku, pričinil sa o vytvorenie Československej národnej rady. Patril medzi ľudí, ktorých zásluhou vznikla Československá republika v roku 1918.
4. mája 1919 nasadol generál Štefánik na vojenskom letisku v Taliansku, v Padove do lietadla, aby sa vrátil na rodné Slovensko. Lietadlo sa zrútilo neďaleko Ivanky pri Bratislave. V jeho troskách zahynul Milan Rastislav Štefánik, jeden z najvýznamnejších Slovákov v novodobých dejinách.

8. máj sa nazýva Dňom víťazstva. Napriek rôznym problémom a ťažkostiam, sme generáciou šťastných ľudí. Sme generáciou ľudí, ktorí nikdy nepocítili útrapy vojny. Čo sú proti tomu spory, ktoré máme, čo je proti tomu nespokojnosť, lebo si občas nemôžeme dopriať všetko, čo by sme chceli... Ale nemusíme čeliť hladu a neslobode, útlaku a hrozbe zbraní, náletom a strachu o seba a najbližších. Možno ťažko pochopíme slovné spojenie Deň víťazstva nad fašizmom, ale určite pochopíme, čo je sloboda...
Ukončenie druhej svetovej vojny v Európe si jednotlivé štáty starého kontinentu pravidelne pripomínajú 8. mája.
Deň víťazstva nad fašizmom je štátnym sviatkom. Valné zhromaždenie Organizácie Spojených národov v rezolúcii z 22. novembra 2004 vyhlásilo 8. a 9. máj za Dni spomienok a zmierenia na počesť všetkých, čo zomreli v čase II.sv. vojny.
Keď Nemecko podpísalo kapituláciu a ustanovenia nadobudli platnosť, 9. mája 1945 si celá Európa vydýchla. Skončila sa najstrašnejšia vojna v histórii ľudstva, v ktorej sa zúčastnilo 61 štátov, čo predstavuje 80% ľudí našej planéty. V 2. svetovej vojne zahynulo 60 miliónov ľudí a to je varujúcim signálom pre nás všetkých. Vo svete sa vojna v máji 1945 ešte neskončila. Boje prebiehali na Ďalekom východe a v Tichomorí medzi americkými a japonskými vojskami. Až zhodenie dvoch atómových bômb na Hirošimu a Nagasaki urýchlilo kapituláciu Japonského cisárstva, ktorú podpísalo 2. septembra 1945. Na jeseň roku 1945 bol svet v žalostnom stave. Európske mestá ležali v ruinách. Milióny ľudí zostali bez domovov. Každý však bol rád, že nastal mier. Krajiny sa pomaly začali spamätávať z následkov vojny, hoci pre niektoré to bol veľmi zdĺhavý proces. Následky druhej svetovej vojny trvali takmer pol storočia. Štáty zmietané vojnou začali budovať, naprávať vojnové škody, ale najmä začať hojiť rany ľudí a naprávať škody v ich dušiach. Sme šťastná generácia, lebo takéto rany sme nikdy nezažili a veríme, že ani nikdy nezažijeme!

Májové výročia, ktoré sú umocnené krásou prírody a mesiacom, ktorý symbolizuje lásku a porozumenie medzi ľudom, sa navždy vryli do pamäti ľudí.

Pripomeňme si ich, postojme chvíľu v našom uponáhľanom živote a vyjadrime úctu a vďaku tým, ktorí položili životy za pravdu, slobodu, mier, za pokojný a šťastný život budúcich generácií...

Mgr. Marta Veselá

JEDNOU VETOU

Máj pred mestským úradom je vysoký 23 metrov a 60 centimetrov.

V spoločenskej kronike uvádzame jubilantov, no v prípade, že si neprajete byť uvedený, nahláste nám to do uzávierky.

Ako málo stačí, aby sa pousmialo aj naše srdce

Hovorí sa, že človeka vie povzbudiť aj maličkosť. V čase, keď ešte nebola vo svete nová pandémia, mali sme takpovediac milión možností, kde a ako sa kultúrne vyžiť. Či už u nás v Gbeloch, alebo za „hranicami“ mesta. Kultúra, interpreti či zážitky na nás čakali na každom rohu. No v sekunde sa všetko zastavilo. Všade na okolí. Začali sme si uvedomovať, ako veľmi nám je doma dlho a ako by sme radi aspoň niekde natrafili na niečo, čo nás pozitívne naladí, bo zlých správ a hrôzostrašných prognóz bolo vtedy neúrekom. Keď boli všetky podujatia pozastavené, pekné bolo čo len farebné nasvietenie kulturáka na Advent, alebo ako dobre padlo, keď sme išli v zime popred mestský úrad a pri detskom ihrisku nás „pozdravili“ traja snehuliaci, akoby chceli povedať: „Prišli sme vás potešiť.“ A tie veľké cukríky nad nimi... Úžasný nápad!!! Určite všetky deti, a nielen tie moje, chceli zabalený cukrík odbaliť.

Po novom roku pandémia neutíchala, plesy ani detský karneval sa tiež nemohli konať a opäť sme – podvedome – túžili po niečom, čo nás niekde vnútri „zahreje.“ No a v predvečer Valentína ďalšie malé prekvapenie... Na stromoch pred mestským úradom vykvitli srdiečka. Jednoduché a zaujímavé prevedenie, klobúk dole. Niektoré firmy dokážu dodať „na kľúč“ akúkoľvek výzdobu či skrášlenie mesta, ale zrejme to nie je lacná záležitosť a následne to potom odvezú preč. Mňa potešilo, že to bolo jednoduché, pekné a decentné. A to veľké srdce na fontáne s farebnými svetlami a lampášiky so sviečkami... Premyslené pekne, i keď do budúcna navrhujem väčšie lampášiky... Inak po skončení Valentína som vždy trpla, že to už čoskoro pôjde zo stromov preč. A na moje prekvapenie to tam ostalo ešte dva mesiace po Valentínovi. Ďakujem.

Úplne ma „dostali“ lavičky pred kulturákom na prvý jarný deň. Takto by som si to predstavovala aj do budúcna. V lete by mohli byť pomaľované ďalšie dve s letnou tematikou, na jeseň ďalšie dve a tak ďalej... Denne tam vidím ľudí sedávať... akoby im na týchto lavičkách tá zmrzlina lepšie chutila. Vždy sa tam moje deti pozastavia a pozerajú na lienku, motýle či to veľké srdce. Keď pôjdem nabudúce okolo, musím zobrať čiernu fixku a spraviť maličkú bodku lienke, bo jej odpadla tá čierna bodka z očička :-)

No a (zatiaľ) v neposlednej rade veľkonočné prekvapenie: maľované vajíčka na kruháči a pred mestským úradom. Tak toto bolo super...! Za tú chvíľku, čo som stála pri kruháči, tadiaľ prešlo nespočetné množstvo áut. A tak som tam tak stála a bola celkom právom hrdá na to, že máme v Gbeloch takéto niečo, nech vidia aj cezpoľní, že tu to v Gbeloch žije aj cez koronu. Teším sa na ďalšie „veselé“ prekvapenia, no najväčšmi by ma potešilo, keby toto uvoľňovanie opatrení už nezobralo spätný chod, ale sa postupne už všetko vracalo do svojich starých koľají.

Robím v lekárni, stretávam ľudí, ktorí už potrebujú „sociálny kontakt“ ako soľ. Žiadne lieky nevynahradia to, že si môžu starší navzájom stretnúť, porozprávať sa a zaspomínať, alebo mladí dať pivko či kofolu na letnej terase. Psychika je úzko spojená aj s telesným zdravím a verím, že keď preklenieme toto obdobie, budeme vďační za všetko, čo môžeme robiť, alebo kam môžeme ísť. A budeme mať potom dobrý pocit na duši aj bez prekvapení. Tým samozrejme nehovorím, že by mohli skončiť. Príjemných prekvapení nie je nikdy dosť a samozrejme ďakujem tým, ktorí ich pre nás chystali a chystajú...

Lucia Mihálová

Nepozvaný návštevník v centre mesta

„U tetky je bobor!“
„Čo kecáš, kde by sa tu vzal bobor? Veď ten žije pri vode...“

Takto nejako by prebiehal rozhovor dvoch susedov, ktorí bývajú pri pani Emílii Jurkovičovej na ulici Mládeže. Prečo? Pretože u nej bobor naozaj bol.

Jej pes brechal celú noc, nemohla ho nijako zahriaknuť. Keď nastalo posledné marcové ráno, vyšla na dvor dať mu žrádlo, nech sa konečne utíši. Pozerá a čo nevidí? Dáke hnedé čudo v kúte záhrady. Myslela si, že je to nejaký králik, asi samica, lebo to bolo väčšie. No nič, viac hláv, viac rozumu, zavolala synovca Františka Knotka. „Veď to je bobor! Čo tu robí?“ Čo robiť v takej chvíli? Bobor je chránený, treba konať. Nie je to mačka, ktorú si nechá človek na dvore. Pani Emília nelenila, zavolala známeho poľovníka. Ten sa obrátil na príslušníkov OO PZ Brodské. Tí keď zistili, že sa jednalo o bobra, tak kontaktovali Štátnu ochranu prírody SR, správa CHKO Záhorie so sídlom v Malackách, odkiaľ následne prišiel ich zamestnanec a bobra odchytil. Kým prišiel človek najpovolanejší, trocha bobra pokropili, aby nevysychal. A keď zoskočil z múrika, padol práve do siete, ktorú naňho nachystali. Nakoľko následne nebolo potrebné, aby hliadka príslušníkov OO PZ Brodské zotrvala na mieste, tak odišli, čiže hliadka už nebola prítomná pri jeho vypustení. Bol to veru nevšedný zážitok. Odkiaľ prišiel až na dvor pani Emílie, to nevieme. Kam ho odviezli, to vieme: k rieke Morava, do jeho prirodzeného prostredia. Povedať sa dá: zachránili sme jedného bobra. Lebo, ktovie, keby netrafil na tento dvor, ktovie, kde by trafil. Možno na dobré miesto, možno nie.

Ale to už by bol iný príbeh...

Mgr. Ivona Valentovičová,
Foto: František Knotek

Rok sv. Jozefa

(2.časť)

Druhú kapitolu v apoštolskom liste „Patris corde“ o sv. Jozefovi sv. Otec nazval: „Otec nežnej lásky“. Vďaka Jozefovej neúnavnej starostlivosti o svoju rodinu Ježiš videl v ňom Božiu nežnú lásku. Veľmi jasne je táto pravda ukrytá v žalme 103,13: *„Ako sa otec zmilúva nad deťmi, tak sa Pán zmilúva nad tými, čo sa ho boja.“* Jozef zaiste opakovane počul v synagóge pri modlitbe žalmov, že Boh Izraela je Bohom nežnej lásky, že je dobrý ku každému a milostivý ku všetkým svojim stvoreniam. Tieto modlitby Jozef prijal do svojho srdca a snažil sa ich aj realizovať najmä vo svojej rodine.

Zdroj: internet

Pápež František v spomínanom píše: *„Dejiny spásy sa uskutočňujú proti nádeji v nádeji“* (Rim 4,18), teda prostredníctvom aj našich slabostí. Veľmi často si myslíme, že Boh sa spolieha len na našu dobrú a víťaznú stránku, pokým v skutočnosti sa väčšina jeho plánov realizuje prostredníctvom a napriek našej slabosti. Preto Boh hovorí sv. Pavlovi: *„Stačí ti moja milosť, lebo sila sa dokonale prejavuje v slabosti* (2 Kor 12,9). Ak je toto perspektíva poriadku spásy, musíme sa naučiť prijímať našu slabosť s hlbokou nežnosťou. Zlý nás učí hľadieť na našu krehkosť negatívne, Duch ju však vynáša na svetlo s nežnou láskou. Nežnosť je najlepší spôsob, ako sa dotýkať toho, čo je v nás krehké. Zdvihnutý prst a posudzovanie, ktoré používame na druhých, je často znakom neschopnosti prijať v našom vnútri vlastnú slabosť, našu vlastnú krehkosť. Preto je dôležité stretnúť sa s Božím milosrdenstvom najmä vo sviatosti zmierenia a zakúsiť pravdu a nežnú lásku Boha. Paradoxne aj zlý duch nám môže povedať pravdu, ale robí to preto, aby nás usvedčil a ponížil. My však vieme, že Pravda, ktorá pochádza od Boha, nás neodsudzuje, ale nás prijíma, objíma, podopiera a odpúšťa nám. Pravda sa nám predkladá tak, ako to robí milosrdný otec v podobenstve (Lk 3,15-32)- ide nám v ústrety, vracia nám dôstojnosť, dvíha nás na nohy, robí pre nás hostinu s odôvodnením, že: *„Tento môj syn bol mŕtvy, a ožil, bol stratený, a našiel sa.“* Prostredníctvom Jozefových obáv sa tiež deje Božia vôľa, jeho dejiny, jeho plán. Jozef nás takto učí, že viera v Boha zahŕňa aj vieru v to, že môže konať aj cez naše obavy, naše slabosti, našu krehkosť.

A učí nás, že uprostred búrok života sa nemáme báť Bohu zveriť kormidlo našej loďky. Niekedy chceme mať všetko pod kontrolou, ale on vždy vidí ďalej.

V tretej kapitole s názvom „Poslušný otec“ pápež spomína, že tak ako Boh zjavil svoj plán spásy Márii, vyjavil svoje plány aj Jozefovi. Urobil to v snoch, ktoré sú v Biblii - rovnako ako u všetkých starých národov – považované za jeden z prostriedkov, ktorými Boh môže zjaviť svoju vôľu. Jozef sa veľmi trápil ohľadom nepochopiteľného Máriinho tehotenstva. Nechcel ju „vystaviť potupe“, ale rozhodol sa ju „potajomky prepustiť“ (Mt 1,19).

V prvom sne mu anjel pomôže vyriešiť jeho vážnu dilemu: *„Neboj sa prijať Máriu, svoju manželku, lebo to, čo sa v nej počalo, je z Ducha Svätého. Porodí syna a dáš mu meno Ježiš lebo on vyslobodí svoj ľud z hriechov“* (Mt 1,20-21). Jozef hneď reaguje: *„Keď sa Jozef prebudil, urobil ako mu prikázal Pánov anjel“* (Mt 1,24). Poslušnosť mu pomohla vyriešiť jeho problém a zachrániť Máriu.

V druhom sne anjel prikazuje Jozefovi: *„Vstaň, vezmi so sebou dieťa i jeho matku, ujdi do Egypta a zostaň tam, kým ti nedám vedieť, lebo Herodes bude hľadať dieťa, aby ho zmárnil“* (Mt 2,13). Jozef neváha poslúchnuť, bez ohľadu na ťažkosti, ktoré ho čakajú: *„On vstal, vzal za noci dieťa i jeho matku a odišiel do Egypta. Tam zostal až do Herodesovej smrti.“* (Mt 2,14-15).

V Egypte Jozef s dôverou a trpezlivo čakal, kedy mu anjel dá sľúbený pokyn na návrat do domoviny. Hneď ako mu v treťom sne Boží posol nariadi, aby sa vrátil, pretože nebezpečie už pominulo, Jozef bez váhania poslúchne: *„On vstal, vzal dieťa i jeho matku a vrátil sa do izraelskej krajiny“* (Mt 2,21).

Avšak na spiatočnej ceste, „keď sa dopočul, že v Judey kraľuje Archelaus namiesto svojho otca Herodesa, bál sa ta ísť. Varovaný vo sne (to je štvrtý raz, čo sa tak stalo), odobral sa do galilejského kraja. Keď ta prišiel, usadil sa v meste, ktoré sa volá Nazaret“ (Mt 2,22-23).

Evanjelista Lukáš zasa hovorí, že Jozef podstúpil dlhú a namáhavú cestu z Nazareta do Betlehema, aby sa dal zapísať vo svojom rodnom meste a splnil tak nariadenie cisára Augusta Cézara o súpise ľudu. A práve tu sa narodí Ježiš (porov. Lk 2,1-7) a zapísali ho do registra Rímskeho impéria, ako všetky ostatné deti.

Svätý Lukáš sa zvlášť snaží zdôrazniť, že Ježišovi rodičia dodržiavali všetky predpisy zákona: obrad Ježišovej obriezky, Máriino očisťovanie po pôrode, obeta prinesená Bohu za prvorodeného. V každej situácii svojho života dokázal Jozef povedať svoje áno tak, ako Mária pri zvestovaní a Ježiš v Getsemanskej záhrade. Vo svojej úlohe hlavy rodiny učil Jozef Ježiša, aby bol poslušný rodičom, podľa Božieho prikázania.

Počas skrytého života v Nazarete sa Ježiš v Jozefovej škole učil plniť Otcovu vôľu. Táto vôľa sa stala jeho každodenným pokrmom. Aj v najťažšej chvíli svojho života, ktorú prežíval v Getsemani, dal prednosť Božej vôli zachrániť svet, pred svojou a „stal sa poslušným až na smrť, až na smrť na kríži“ (Flp 2,8). Preto autor Listu Hebrejom uzatvára, že Ježiš „z toho, čo vytrpel, naučil sa poslušnosti.“

Zo všetkých týchto udalostí, píše pápež, vyplýva, že Boh povolal sv. Jozefa, aby uskutočňovaním svojej otcovskej úlohy slúžil osobe a poslaniu Ježiša. To je práve spôsob, akým Jozef spolupracoval v plnosti času na veľkom tajomstve spásy a takto sa stal služobníkom spásy.

Poslušnosť voči Bohu i zákonu a nežnosť sv. Jozefa sú ďalšou inšpiráciou pre celý svet, pre naše vzťahy v rodinách a v medziľudských vzťahoch. Byť nežný v Jozefovom prípade znamená chápať druhého, mať s ním súcit, rešpektovať aj jeho slabosť a nedokonalosť. Poslúchať a počúvať Boha bola zase pre neho cesta, vďaka ktorej zvládol aj tie najťažšie problémy života. Boh nenechá človeka potopiť sa v bezmocnosti a chaose. Jozef to zažil osobne a určite bol za to Bohu vďačný.

Andrej Fordinál, váš farár

V SKRATKE

ASISTOVANÉ SČÍTANIE

Vážení občania, asistované sčítanie začína od pondelka 3. mája 2021 do nedele 13. júna 2021. O asistované sčítanie je nutné požiadať na Mestskom úrade Gbely č.t. 034/6906421. Bližšie informácie budú dodatočne oznámené prostredníctvom mestského rozhlasu.

Na slovíčko s vedúcim lesnej správy

V mesiaci apríl, ktorý je nazývaný mesiacom lesov, sme si na slovíčko vzali vedúceho Lesnej správy Holíč, Ing. Martina Kašáka a opýtali sa zopár otázok:

-Pán Kašák, v predchádzajúcich rokoch bola dosť intenzívna ťažba dreva v okolí miestnej časti Farské, ľudia poukazovali na to, že ide o nešetrný zásah do prírody... Aká je situácia teraz? Vysporiadal sa les s ťažbou? Išlo len o choré a hmyzom napadnuté stromy?

„Lesná správa Holíč, pod ktorú patrí aj Lesný celok Gbely, nachádzajúci sa v okolí mesta Gbely, v rokoch 2018-2021 realizovala len kalamitnú ťažbu dreva. Za kalamitnú ťažbu sa považuje taká ťažba, pri ktorej sa odstraňujú suché, vyvrátené, zlomené resp. silne poškodené odumierajúce stromy napadnuté biotickými škodcami napr. podkôrnym hmyzom. Z dôvodu výrazného vlahového deficitu a dlhodobých letných horúčav v posledných šiestich rokov došlo najmä v starších porastoch k hromadnému hynutiu stromov najmä borovice, ale aj duba. Ako prvotná príčina bolo sucho a následne na to kalamitné premnoženie biotických škodcov. Obhospodarovateľ lesa je zo zákona povinný túto situáciu riešiť odstraňovaním dôsledkov, to znamená ťažbou kalamitného dreva a zvýšenou hygienou v porastoch (aj likvidáciou napadnutých zbytkov po ťažbách napr. štiepkovaním, pálením, chemicky ...) my sa snažíme v maximálnej miere o štiepkovanie zbytkov.

Momentálna situácia nie je príliš optimistická, porasty sú preriedené, samoregulačná schopnosť obnovy vo väčšine porastov je veľmi malá, takže nás do budúcnosti bude čakať veľa práce a nemalé finančné prostriedky na obnovu pri rekonštrukciách porastov.“

-Aké sú plány ťažby na najbližšie obdobia v k. ú. Gbely?

„Spracovať kalamitu, ktorá nám v tomto roku pribudne a začať sa venovať výchove mladých porastov.“

-Nová výsadba sa robí zmiešanými stromami, alebo zasa len borovica?

„Obnova porastov, drevinová skladba, je viac-menej určená prejednotlivý konkrétny porast v percentuálnom zastúpení jednotlivých drevín, ako aj ich plošným rozmiestnením, čo pomerne taxatívne určujú tzv. modely hospodárenia, o tom je celá lesnícka veda. Takže aj borovica, aj dub, jelša, breza, agát atď.“

-Niektorí ľudia hovoria, že je vysoká zver premnožená, veľa jej je vidno zrazenej na cestách. Aký je stav zveri, počty, nárast, úbytok... Ako spolupracujú medzi sebou štátne lesy a štyri poľovné združenia?

„Vysoká zver je premnožená, to je nespochybniteľné. Aké sú jej počty, resp. nárast početnosti za posledné roky, by vedeli povedať miestni poľovnícki hospodári jednotlivých poľovníckych združení, ja nemám tieto údaje. Dva poľovnícke revíry sú Lesov SR, režijné vo vzťahu predaja odlovu zveri poľovným spoločnostiam, dva obhospodarujú tradičné miestne poľovnícke združenia. Myslím, že vzťahy sú korektné.“

-Ako udržiavate lesné aleje?

„Lesné aleje sa snažíme udržiavať v nami akceptovateľnom prevádzky schopnom stave, na túto činnosť finančných zdrojov nikdy nebude dosť. Na druhej strane treba povedať, že sme za posledné roky vybudovali lesnú cestu Sirková a Rokytská a vďaka mestu Gbely sa vybudovala „cyklotrasa“ na Adamov.“

-Ako hodnotíte jazdu športových motoriek, resp. aj áut cez cyklotrasu a čo navrhujete, aby sa s tým robilo?

„Jazda motorovými vozidlami po lesných komunikáciách a porastoch je mimo špeciálnych povolení zo zákona o lesoch zakázaná. Rieši sa blokovou pokutou, kompetenciu na to má aj lesný personál. Nie je však mnohokrát v našich silách, najmä v období zberu lesných plodov, tento nešvár odstrániť. Možno by pomohla väčšia spolupráca s políciou SR, predsa len je to väčšia autorita.“

-Ste rád, že bývate v katastri s najvyšším počtom zalesnenosti a bolí aj Vás pri srdci, keď si z lesa ľudia robia smetisko?

„Smetiská a odpadky v prírode sú prejavom nekultúrnosti občana, k tomu nemám viac čo povedať.“

Ďakujeme za rozhovor

Deň Zeme sme si pripomenuli aj v Gbeloch

Deň Zeme je každoročne sviatkom, kedy si niektorí ľudia viac uvedomujú potrebu dobrého životného prostredia vôkol seba a snažia sa aspoň v tento deň uctiť si prírodu napríklad zberom odpadkov či diskusiami o možných riešeniach zabrániť ďalšiemu znečisteniu. Takto to spravilo niekoľko Gbelanov a do aktivít sa zapojili aj žiaci ZŠ, ktorí napríklad doma vyrobili výrobky z odpadového materiálu a v škole si sami vytvorili spoločnú výstavku prác. Tento deň bol pre deti veľmi prínosný, pretože každý zo žiakov mohol spracovať tému inak - zo svojho pohľadu. Ďakujeme všetkým, ktorí máte radi prírodu a ste k nej ohľaduplní.

Za obrazom Panny Márie

(spomienka na oslobodenie Gbelov 8. apríla 1945)

Bratislava bola oslobodená 4. apríla vojskami maršala Malinovského, kde odpočívajú na Slavíne tí, čo sa nedožili bezpodmienečnej kapitulácie nemeckej brannej moci ôsmeho mája 1945 v Berlíne. Z výšky sa pozerajú na slovenskú perlu na krásnom modrom Dunaji! Za štyri dni po Bratislave, 8. apríla, zvyšky nemeckej posádky narýchlo opúštali našu obec, keď sa už od Šaštína tlačili sovietske vojská.

V dome Jurkovičovcov, povyše Mléčnic, sa už dlhší čas schovávala židovská rodina Grünmandlovcov, ktorí v Gbeloch niekedy vlastnili tehelňu. Bývali v Bratislave, kde členovia Hlinkovaj gardy chytili ich staršiu dcéru Gertu, ktorú už nikdy viac nevideli. Otec Vlado, krásna mama Bella a ich deväťročný syn Pavel, ktorý chodí do Gbelov doteraz a zaradil Gbely a niektorých občanov do medzinárodného svetového ocenenia - Spravodlivý medzi národmi!

Miesto Nemcov sa po Gbeloch ubytovávali sovietske vojská Červenej armády. Ešte veľa ich padne na ceste do Berlína. No, Hitler sa chvastal, že už dobyl Stalinove mesto Stalingrad a nedodržal pyšné slovo! Podľudia, mužíci, ako ich rád nazýval, mu vytreli kocúra a tú jeho pýchu Berlín obrátili naruby! Dodržali svoju prísahu, keď im upaľovali rodných zaživa v stodoliach! Celkovo padlo v II. svetovej vojne len riadnych vojakov 20 miliónov. Dobre čítate, osemkrát vtedajšie Slovensko!

Grünmadlovci konečne vyšli zo svojho úkrytu a mohli sa voľne pohybovať po Gbeloch. Celý zvyšok vojny im Jurkovičovci pristavením tenkej steny v maštalke vytvorili tajnú miestnosť, kde mali veci a v prípade policajnej „šťáry“ – kontroly, sa tam mohli schovať. Inak spávali normálne v dome, ba tam bývali aj cez deň, samozrejme, vždy pripravení schovať sa v tajnej miestnosti, do ktorej sa chodilo menším otvorom, ktorý bol prekrytý obrazom Bohorodičky – Panny Márie. Po oslobodení Gbelov sa obraz Panny Márie zvesil a preniesol sa do prednej izby, kde mu to aj prináležalo v dobrej kresťanskej rodine.

Po ôsmom apríli už úplne opustili miestnosť poslednej záchrany a nechali si tam len veci. Škaredý otvor domáci prekryli starou plachtou, aby nešpatil aj keď len zadnú izbu. Zhodou okolností sa v tejto zadnej izbe ubytoval štáb sovietskej posádky, ktorej radoví vojaci bývali na dvore. O tajnej miestnosti sovietom nikto nič nepovedal, boli iné starosti. Panna Mária už v mieri trónila v prednej „sednici“ a nemusela sa už pomyselne starať o svojich krajanov z vlastného rodu.

Utečenci by už radi vypadli do Bratislavy, lenže všade ešte hrozilo nebezpečie a nebolo ani dopravných prostriedkov. Blížil sa Prvý máj, oslava Sviatku práce a sovieti sa rozhodli vymeniť plachtu na diere za obraz generalissima Jozifa Visarionoviča Stalina. Ha! Za plachtou zívala čierna diera malého úkrytu židovskej rodiny. Neznáme - nebezpečné, povedali si osloboditelia, ktorí už toľké roky riskovali svoje životy, tak pre istotu do tmavej diery hodili jeden handgranát. Provizórna stena padla, prizabila kravku v maštali a Grünmandlovcom zhoreli všetky osobné veci. Nič nemali a predsa o všetko prišli! No čo, veci sú „pomíjavé“ a rodina dožila v pokoji v Izraeli v meste Haifa, kde je na kresťanskom cintoríne pochovaná aj Johana Budínová – Kabátová, manželka legendárneho šenkéra Vendelína Kabáta, ktorú zobrali so sebou ako vychovávateľku malého Pavlíka.

Pavel Grünmadel – teraz menom Haim Budín, ktoré si zobrali z piety za Johanu Budínovú, dnes ešte celkom veselo spomína na tie strašné časy krvi, sĺz a utrpenia. Chcel by som dúfať, aby sa nenaplnilo rčenie: „Národ, ktorý sa nevie poučiť z vlastných dejín – musí si ich znova prežiť.“ Ďakujeme nechceme, i keď to vyzerá práve naopak!!! Lidé, bděte!

Pavol Nemec

Marcové výjazdy hasičov

Keďže niektorí ľudia sú nepoučiteľní, rok čo rok majú hasiči na jar výjazdy k požiarom horiacej trávy. Tento rok boli na konci marca hneď dva. Prvý bol 26.3.2021 v blízkosti železničného priechodu v rozsahu okolo 200 m2 a zasahovalo spolu 7 hasičov hasičskými autami Tatra 148 CAS32, Iveco Daily a profesionálni hasiči s vozidlom Tatra 815-7 CAS30. Po príjazde sa vykonalo dohasenie požiaru pomocou vodného dela, ktorý už bol lokalizovaný miestnymi občanmi. Druhý požiar bol hneď na druhý deň 27.3.2021 deň v meste Šaštín Stráže v starých vinohradoch a išlo o požiar trávy a lesa s rozlohou okolo 3000 m2. Nakoľko fúkal vietor, požiar sa rýchlo šíril smerom do lesa a na obytné domy. Preto bolo potrebné lokalizovať požiar v tomto smere, čo sa podarilo po zhruba 15 minútach od príchodu našej jednotky. Ďalšie dohasenie trvalo približne hodinu. Spolu zasahovalo 15 profesionálnych a dobrovoľných hasičov so šiestimi hasičskými vozidlami. Nezabúdajme, že vypaľovanie porastov bylín, kríkov a stromov je podľa zákona č.314/2001 o ochrane pred požiarmi ZAKÁZANÉ !!!

Ing. Boris Mikuš

Vôňa obilia

Gbely majú mnoho dominánt. Niektoré dodnes využívané, niektoré so svojou minulosťou - značne zaprášenou spomienkami... alebo prachom a vôňou obilia. Jednou z takýchto stavieb je sýpka, nachádzajúca sa pri cintoríne.

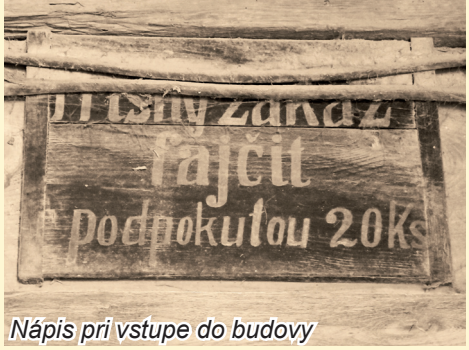

Nápis pri vstupe do budovy

Gbelská obilná sýpka – stavba z doby života Márie Terézie, alebo bezprostredne po ňom, postavená v 18. storočí. V odborných knihách sa toho veľa o tejto budove nepíše... V Ústrednom archíve Bratislava sa nachádza súbor máp z tereziánskej doby, ktoré študoval Ing. Miroslav Čársky, no mapa našej sýpky sa tam nenachádza (popri budove cisárskeho slúžneho úradu je to už druhá gbelská budova), čo zrejme svedčí o tom, že bola pravdepodobne postavená za vlády Jozefa II. (syn Márie Terézie). Jedným zo zachovaných obrazových dokumentov je rytína z roku 1801 od rytca a maliara z Holíčskej manufaktúry na majoliku Leopolda Schmalhofera, na ktorých je vyobrazená okrem Holíča a zámku v pozadí aj gbelská sýpka. Rytina sa nachádza v holíčskom múzeu.

Zo spomienok Gbelanov sa nám podarilo získať zopár informácií, ktoré približujú využitie tejto budovy v nedávnej minulosti. Obdobie, na ktoré sú ešte spomienky vedú do socializmu: budova patrila podniku, ktorého oficiálny názov bol Poľnohospodársky nákupný a zásobovací podnik n.p. Bratislava, odštepný závod Senica. Po privatizácii sa zmenil názov na Poľnonákup Záhoran, a.s. Senica, neskôr Belar - Záhoran a.s. Senica, potom Belar - Záhoran a.s. Dunajská Streda (dnes Agropodnik a.s. Trnava). Spoločnosť toho času vlastnila v Gbeloch okrem sýpky aj silo výrobňu kŕmnych zmesí (Pilárikov mlyn), halové sklady, Gbely silo, Smolinské, Brodské... Spoločnosť sa venovala výrobe kŕmnych zmesí a obchodu s hustosiatymi obilninami - najmä ražou a priemyselnými hnojivami. Toho času prevádzkovala jednu výrobňu kŕmnych zmesí v Senici a nákupné sklady v Senici, Gbeloch, Radošovciach či v Holíči. Toho času mal toto na starosti vedúci nákupného strediska Gbelan – Viliam Paradeiser.

Na obdobie, kedy vyššie uvedená spoločnosť predala budovu sýpky do majetku spoločnosti PD Gbely. Milan Horinka spomína takto:
„ Spoločnosť sa v minulosti venovala nákupu obilia, zemiakov, strukovín, hnojív a chemikálií v nákupnom sklade v Holíči, ale aj živočíšnej výrobe. Následne sa začali jednotlivé sektory spoločnosti oddeľovať. Keď sa spustilo silo, v sýpke už sa uskladňovalo väčšinou kŕmne obilie alebo sladové jačmene, čo sa sušilo. Proces spracovania obilia v sýpke bol nasledovný:
keď sa doviezlo obilie do sýpky, vysypalo sa na hromadu – na dopravný pás. Odtiaľ šnekovým alebo lopatkovým dopravníkom do „kuzbasky“ (ruskej pojazdnej sušičky obilia) nachádzajúcej sa v „hangári“ pod prístreškom. Následne – podľa vlhkosti to išlo do jednej, alebo druhej. Vlhkosť obilia bolo treba znížiť a to niekedy aj o 8% - 10%. Sušičky fungovali na naftu, no v minulosti na mazut. Zo sušičky putovalo obilie korčekovým výťahom hore na šneky a cez potrubie pomocou klapiek následne na konkrétne miesto, kam bolo potrebné. Znie to možno teraz trochu zložito, ale keď sme si v tomto spravili systém, bola to už samozrejmá činnosť. Partia v sýpke aj na detašovanom pracovisku sme boli skvelá, nevynímajúc šoférov. Nechýbal úsmev na tvári aj hudba, bo dvaja z kolegov hrali aj na harmoniku a husle. Pamätám si na týchto ľudí na sýpke: Imrich Čársky (vedúci), Imrich Kovalovský (pomocný skladník), Jozefína Čárska (pomocné práce), Emília Nemcová (administratívna pracovníčka), Marta Paradeiserová (laborantka), Cecília Horinková (robotníčka), Alena Huszárová (robotníčka), Štefánia Kocáková (robotníčka), Jana Morávková (administratívna pracovníčka), Marián Dvorský (elektrikár) a iní.

Zľava: C.Horinková, M.Paradeiserová, A.Huszárová, I.Kovalovský, J.Morávková

Mokré obilie privážané autom na pásový dopravník.
V pozadí vidieť kuzbasky - sušičky obilia a v strede medzi nimi korčekový výťah.

Najvyššie poschodie budovy, kde sa obilie rozdeľovalo.
Hore vidieť šnekové dopravníky, ktoré rozdeľovali obilie na jednotlivé podlažia.

Niektorí postupne v roku 1987 prechádzali pracovať na silo.
Na detašovanom pracovisku v areáli na stanici, kde bola aj váha pracovali František Paradeiser a Ladislav Martinkovič. Zo šoférov si spomínam na Eduarda Balúcha, Milana Labudu, Ferdinanda Kocáka, Ladislava Huszára, Miloslava Soukupa, Augustína Lánika a iných... Vráťme sa ale k procesu spracovania: zo sýpky sa kŕmne obilie nahŕňalo mechanickou lopatou do áut a vozilo sa to do mlyna – teda do výrobne kŕmnych zmesí.
V Gbeloch sme mali jedinečnú možnosť, mať všetko pod jednou strechou. Od ošetrenia obilia, cez spracovanie až po výrobu. To boli kŕmne zmesi pre celý okres. Vtedy tam pracovali:
Jozef Hanák (vedúci), Ladislav Vajay a Štefan Polák ako vedúci zmeny, Ján Višňovec a Vladimír Knotek ako šrotári, Emília Hanáková a Anna Pukančíková ako obsluha, čo miešali zmesi, Jozefína Konečná a Anna Nemcová (laborantky pre výrobňu kŕmnych zmesí), ďalej Emília Tomečková, Emília Dirgasová, Emília Bolebruchová, Otília Jureňová, Mária Mokrohajská, Ferdinand Mihalovič, Štefan Martinkovič, Štefánia Kumpanová, a iní...
Spoločnosť však časom prešla s výrobou do Senice a Pilárikov mlyn sa prestal využívať a okolité poľnohospodárske podniky si museli následne robiť vlastnú miešareň. Po dobudovaní sila sa prestali využívať aj priestory „hangáru“ na starom stredisku v družstve, na Smolinskom aj v Brodskom. Mali sme ako spoločnosť v minulosti takéto tri „hangáry“ pre uskladňovanie. Ale keďže bolo silo, tak sa to prestalo využívať. Na sile bola vybudovaná administratívna budova a postupom času sa na sile modernizovala aj technológia, takže sa sýpka neskôr menej a menej využívala. Trochu ma mrzí, že výrobňa kŕmnych zmesí v mlyne skončila, bo to mohli mať všetky družstvá po ruke. Pamätám si na to obdobie, kedy som tam robil, to bolo vyše troch rokov. V roku 1967 som nastúpil do výkupu (sýpky) a následne som odišiel na vojnu. Po vojne som sa vrátil naspäť a venoval som sa činnosti, ktorá bola zapotreby. Zaujímavosťou bolo, ako je vyššie spomenuté, že naša spoločnosť skladovala v minulosti aj sójový šrot, rybiu múčku, minerálne kŕmne prísady a tiež hnojívá, osivá a chémiu v Holíči.

Obdobie kúpy sýpky spoločnosťou PD Gbely, a.s.

Spoločnosť Belar – Záhoran a.s., toho času zapísaná zrejme do zoznamu Správcov konkurznej podstaty, odpredala budovu spoločnosti PD Gbely a.s., ako bolo vyššie v článku uvedené a tá ho koncom 90-tych rokov prijala do majetku.
Keďže toho času nebolo na družstve dostatok skladovacích priestorov, začalo sa do sýpky voziť nielen obilie (hlavne pšenica) a kukurica na uskladnenie, ale aj to, čo sa momentálne nepotrebovalo a nebolo miesta pre uskladnenie v areáli družstva. Na družstve sa na úseku pozberovej úpravy robilo základné očistenie obilia od najhrubšej špiny a na sýpku sa prevážalo už len na uskladnenie. Pár rokov sa priestory využívali, no údržba priestorov vrátane dezinfekcie bola výhradne manuálna, čo z ekonomických dôvodov nebolo rentabilné, na rozdiel od „sila“ sídliaceho v blízkosti železničnej stanice, kde boli podmienky výrazne lepšie a zariadenia plne mechanizované. Tieto podmienky vybavenosti technologickými zariadeniami dávali silám predpoklady dostatočne napĺňať stále rastúce nároky zákazníkov na pružnosť a najmä kvalitu požadovaných služieb v pozberovej úprave a v sušení rastlinných komodít, nehovoriac o tom, že napríklad len jedno zo síl má objem 19000t na uskladnenie rastlinných komodít ako je pšenica, repka ozimná, slnečnica a kukurica.

Vráťme sa však k sýpke pri cintoríne...
Štvorposchodová budova bola aj za éry, keď ju kúpila spoločnosť PD Gbely a.s., využívaná okrajovo a hlavne po žatve. Sýpka sa využívala hneď po kúpe, resp. hneď prvú žatevnú sezónu. Keď vzala spoločnosť PD Gbely a.s., sýpku do vlastníctva, nachádzali sa na vstupe aj pozostatky starej váhy, ale tú si ešte bývalý vlastník zlikvidoval, takže sa obilie vážilo len v areáli PD Gbely a.s. Teda systém uskladnenia a manipulácie bol trocha iný, ako keď sýpka patrila pod predchádzajúcu spoločnosť. Vonku boli dva nakladacie koše. Obilie sa elevátormi (korčekovými dopravníkmi) dopravovalo na najvrchnejšie poschodie, kde bol systém klapiek, ktorý dopravoval obilie do jednotlivých sekcií na poschodí. Na prízemí sa obilie vôbec neuskladňovalo, nakoľko tam nie je žiadna izolácia od vlhkosti. Na sýpke bola dosť sťažená dezinsekcia obilia proti škodcom, takže obilie tam bolo vyslovene nevyhnutný čas. Spoločnosť tam mala uskladnených okolo 12.000 ton obilia, i keď kapacita bola minimálne dvakrát toľká. Avšak vzhľadom na vek budovy bolo obilie uskladňované len do metrovej výšky. Následne bolo prepravované do areálu PD Gbely a.s. vlastnými autami, keďže bola prístupová cesta nevyhovujúca pre kamióny a nadrozmerné autá. A keď išlo obilie von zo sýpky (pri vyskladňovaní), tak sa muselo ručne nahrnúť do potrubného systému.

„Hraboš“ (lopatkový nakladač)
Pomocný nakladač obilia do potrubia

Sýpka sa aktívne využívala 5-7 rokov, ale po krádeži prívodného káblu pod zemou nebola už budova späť pripojená, nakoľko by pri opätovnom zapojení bolo potrebné spraviť komplet nové rozvody elektriky, čo bolo pre spoločnosť toho času nerentabilné. Potom sa využívalo len zastrešené nádvorie. Zamestnanci, ktorí mali na starosti skladovú činnosť, boli v začiatkoch Milan Masaryk a po ňom Jozef Valachovič, ktorý sa tejto činnosti venoval až do chvíle, než sa budova sýpky prestala využívať. Len pre porovnanie, za socializmu sa medzi ľuďmi predával 1 metrák najkvalitnejšej potravinárskej pšenice za 300 československých korún, dnes stojí to isté množstvo max. do 18€. Sýpka podobnej architektúry, dodnes využívaná, stojí aj v Holíči. Tá v minulosti patrila pravdepodobne spoločnosti Agroma (bývalé štátne majetky). V dnešnej dobe využíva holíčsku sýpku spoločnosť ROD Skalica a.s. Pripravujú sa tam najmä osivá ozimnej pšenice, jarnej pšenice, jačmeňa a repky.
Takto si na aktívne obdobie využívania sýpky v Gbeloch pamätajú tí, ktorí sa pre čitateľov o spomienky radi podelili.

Spracoval: Mgr. Slavomír Brutovský

Súčasný stav v našom urbári

Na základe uznesenia z mimoriadneho valného zhromaždenia urbárnici spoločnosti Ostrý vrch rozhodli ku dňu 1.1.2020 samostatne hospodáriť v lesoch urbárskej spoločnosti. Každé lesné spoločenstvo má vypracovaný samostatný program starostlivosti o les schválený krajským úradom, kde sú stanovené zákonné ukazovatele ako napríklad výška ťažby, ktorá je neprekročiteľná. V rokoch 2018 a 2019 vykonávali práce v urbári Štátne Lesy - LS Gbely. Za rok 2018 Lesy SR vykonali ťažbu 229 m3 a nevykázali žiadny zisk. V roku 2019 vykonali ťažbu celkom 594 m3 a vykázali zisk pre urbársku spoločnosť 4 963 EUR. Urbár mal k 1.1.2020 na účte 30 765 EUR.

Vzhľadom na pandemické opatrenia nie je možné uskutočniť valné zhromaždenie, preto aspoň touto cestou chceme oboznámiť členov urbáru s hospodárením za rok 2020. Celkové výdaje na rok 2020 činili 9 400 EUR a príjem za toto obdobie bol 22 841 EUR. Podľa evidencie odborného lesného hospodára Ing. Hrušeckého sa v urbári za mesiace 10.-12. vyťažilo 558 m3 a predalo sa 481 m3. Zisk za rok 2020 aj so samovýrobou tak predstavoval 13 441 €. Tieto čísla snáď presvedčia aj tých najväčších pochybovačov o tom, že cesta samostatného hospodárenia v urbárskom lese bola správna. V roku 2020 sme dali možnosť prednostne členom urbáru si pripraviť v rámci samovýroby palivové drevo, čo využilo celkom 26 členov aj celých rodín vlastniacich podiel v urbári Gbely. Taktiež ceny za vyrobené drevo majú členovia urbárskej spoločnosti nižšie, ako nečlenovia. Aj toto je jedna z výhod samostatného hospodárenia, že môžeme samostatne rozhodovať o našom majetku, hospodárnejšie ho využívať a umožniť vlastným členom mať z neho aj ďalšie úžitky. V súčasnosti už vykonávame a uvažujeme o rozšírení služieb pre obyvateľov mesta Gbely a to predaj palivového dreva s dovozom až do dvora. Doterajšia ťažba je zameraná len na neživé, uschnuté stromy z dôvodu zabránenia rozšíreniu drevokazného hmyzu a tým aj ďalšiemu usychaniu stromov. A až do úplného spracovania suchých a škodcami napadnutých stromov nebudeme robiť inú rubnú ťažbu. Hlavnými odoberateľmi nášho dreva sú píly a spracovatelia dreva z Gbelov a blízkeho okolia. Taktiež ťažbu dreva vykonáva pracovná skupina Lukáša Miška z Gbelov. Funkciu odborného lesného hospodára, ako som už vyššie spomínal, vykonáva Ing. Ján Hrušecký. Dohľad nad pracovnou skupinou, ako i vyznačovanie ťažby vykonáva pán Bayer. Kontrolu za urbársku spoločnosť nad ťažbou a hlavne predajom hmoty vykonáva prevažne Stanislav Čársky.

Týmto chcem upozorniť všetkých vlastníkov podielov v urbárskom lese, že majú právo kontrolovať odvážanú drevnú hmotu z urbáru. Každý odberateľ musí mať doklad na prepravu dreva vystavený odborným lesným hospodárom, prípadne iným členom výboru. Ceny za jednotlivé sortimenty dreva boli schválené výborom dňa 9.9.2020. Tieto ceny boli upravené ku dňu 21.1.2021 a naposledy k 9.4.2021. Podrobnejšie vyhodnotenie hospodárenia bude vykonané na riadnom valnom zhromaždení, ktoré výbor zvolá pokiaľ to pandemická situácia umožní.

Ing. Milan Kubinec,
Ing. Ján Hrušecký

Majetkové prevody spoluvlastníckych podielov

Výbor Urbárskej spoločnosti Ostrý vrch Gbely chce touto cestou apelovať na členov, ktorí majú záujem svoje spoluvlastnícke podiely prevádzať na iné osoby, aby si boli vedomí svojich povinností súvisiacich s majetkovými prevodmi urbárskych podielov, ktoré sú súčasťou spoločnej nehnuteľnosti.

Pojem „spoločná nehnuteľnosť“ predstavuje osobitný inštitút spoluvlastníctva a užívania pozemku, ktorý je bezprostredne spojený s inštitútom pozemkového spoločenstva (ďalej len „spoločenstvo“). Je upravený zákonom č. 97/2013 Z. z. o pozemkových spoločenstvách v znení neskorších predpisov. Tento zákon osobitným spôsobom upravuje predkupné právo spoluvlastníkov spoločnej nehnuteľnosti pri prevode podielu na spoločnej nehnuteľnosti.

Pokiaľ ide o prevod podielu na iného spoluvlastníka, platí, že v takom prípade ostatní spoluvlastníci nemajú predkupné právo. Avšak ak vlastník podielu na spoločnej nehnuteľnosti prevádza spoluvlastnícky podiel na tretiu osobu, je povinný ho ponúknuť ostatným vlastníkom podielov na spoločnej nehnuteľnosti; podiel možno ponúknuť prostredníctvom výboru. Výbor ponuku predloží na prerokovanie do najbližšieho valného zhromaždenia, kde majú spoluvlastníci možnosť prejaviť o ponúkaný podiel záujem. Ak o podiel neprejavia záujem ostatní vlastníci podielov alebo v ich mene spoločenstvo, možno ho previesť tretej osobe.

Z uvedeného vyplýva, že členovia urbárskej spoločnosti nemôžu prevádzať svoje podiely na tretie osoby takpovediac „svojvoľne“. Výbor urbárskej spoločnosti za posledný kalendárny rok zaznamenal viacero majetkových prevodov, ktoré podielnici vykonali bez toho, aby informovali o zámere predať svoj podiel tretej osobe, čím si nesplnili svoju „ponukovú“ povinnosť. Sú to najmä prípady, keď vlastníkov pozemkov písomne či telefonicky oslovujú rôzne obchodné spoločnosti, ktoré deklarujú svoju činnosť v poľnohospodárskej oblasti a majú záujem od vlastníkov odkúpiť celé spoluvlastnícke podiely pozemkov zapísaných v príslušnom katastri. Vlastníci za účelom predaja opomínajú dôležitú povinnosť spočívajúcu v povinnosti ponúknuť tieto podiely ostatným spoluvlastníkom. Týmto spôsobom nerozvážne okrem ornej pôdy prevedú do vlastníctva tretích osôb aj spoluvlastnícke podiely na urbárskych pozemkoch. Upozorňujeme, že takéto prevody sú relatívne neplatné a je možné ich právne napadnúť.

Touto cestou chceme požiadať členov spoločenstva, aby pri zámere predať svoj spoluvlastnícky podiel inej osobe, boli obozretní a vo vzťahu k urbárskemu spoločenstvu dbali na nasledovné:

- preverili, či sú prevádzané parcely súčasťou listu vlastníctva č. 9160 (LV Urbár) pre obec a katastrálnom území Gbely, na ktorom sú evidovaní vlastníci spoločnej nehnuteľnosti pozemkového spoločenstva
- preverili si, či je kupujúci zapísaný ako podielový spoluvlastník v LV č. 9160 – neuplatňuje sa predkupné právo
- ak nie je kupujúci v LV č. 9160 zapísaný ako podielový spoluvlastník spoločnej nehnuteľnosti- uplatňuje sa predkupné právo, nakoľko ide o tzv. tretiu osobu
- ak ide o prevod na tzv. tretiu osobu – odporúčame adresovať svoj zámer písomne Výboru US na adresu Švermova 116, Gbely. Výbor následne na najbližšom valnom zhromaždení členov o vašej ponuke informuje členov spoločenstva

Mgr. a Mgr. Ivana Bolebruchová

JEDNOU VETOU

Dňa 27.apríla sa v kostole konala individuálna celodenná poklona.

Mesto Gbely - na základe aktuálnych opatrení a ďalšieho predĺženia núdzového stavu neuskutoční hromadné podujatia.

Online workshopy

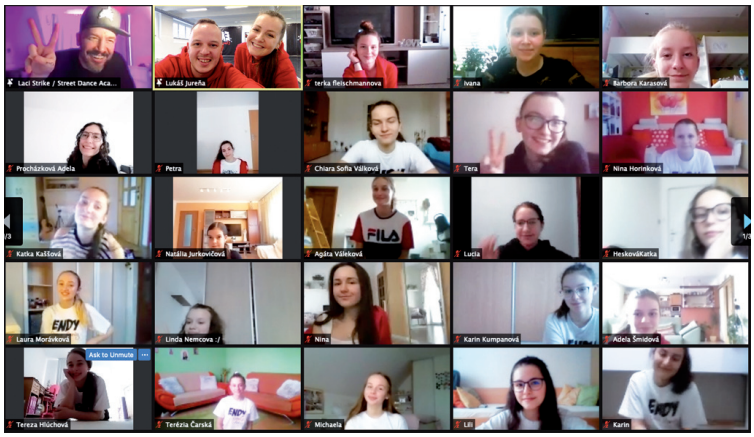

Vzdelávanie našich tanečníkov pokračuje nielen so svojimi vyučujúcimi, ale aj v podobe workshopov v rôznych tanečných štýloch. Pre tanečníkov sme si pripravili v spolupráci so slovenskými lektormi – zábavný kondičný tréning pre deti a kondičné tréningy pre mládež; flexi tréning, ktorý tanečníkom dopomohol rozvíjať ich flexibilitu a elasticitu tela a tiež lekcie hip-hopu, čo je pre našich tanečníkov novým tanečným štýlom. Najväčším prekvapením pre Enďákov bol najznámejší hip-hopový tanečník na Slovensku – Laci Strike. Pre všetkých tanečníkov to bola nová skúsenosť a je už len na nich, koľko si z toho zoberú do svojho tanečného sveta. ĎAKUJEME ZUŠ Gbely a našej pani riaditeľke.
Tak snáď už čoskoro v tanečných sálach… alebo že by na ENDY letnej SHOW?
Uvidíme…

Lukáš Jureňa, Bc. Jessica Kobilyová
ZUŠ Gbely

Umenie prináša radosť

Zamýšľali ste sa niekedy nad významom umenia? Umenie nielenže rozvíja kreativitu a kultivuje osobnosť samotného tvorcu, ale aj celej komunity ľudí, ktorí umenie vnímajú. Prináša ľuďom radosť, príležitosť zamyslieť sa, možno príležitosť premeniť problémy na výzvy...Umenie je totiž spôsob neverbálnej komunikácie medzi ľuďmi.
S takýmto cieľom bola koncipovaná výstava výtvarných prác žiakov výtvarného odboru Základnej umeleckej školy Gbely, ktorá bola inštalovaná v bývalom miestnom kine. Obyvateľom mesta sme chceli spríjemniť chvíle čakania na výsledky testov. Ďakujeme za spoluprácu Jessice Kobilyovej a Lukášovi Jureňovi, ktorí nám s týmto projektom pomáhali. Tiež ďakujeme nášmu mestu za poskytnutie priestorov na realizáciu.
Ak sa nám to spoločne podarilo - prepojiť umenie so životom a preniesť do vašej duše kúsok radosti a krásy- tak sme zo srdca veľmi rady. Spoločne to dáme.

Mgr. Mária Pálenyiková, Mgr. Andrea Papánková
ZUŠ Gbely

Kniha - nenahraditeľný spoločník

Milí čitatelia, z dôvodu opatrení môže byť v knižnici obmedzený počet osôb, čo nám ovplyvnilo, že nemôžeme organizovať rôzne podujatia pre deti a mládež. Napriek tomu sme veľmi radi, že si deti a mládež vždy nájdu cestu prečítať si dobrú knihu a navštevujú knižnicu cez prestávky, poprípade po škole. Samozrejme, sme veľmi radi, že k nám zavítajú i dospeláci, pre ktorých máme pestrý výber kníh. Knihy sa snažíme nakupovať podľa noviniek, ktoré vychádzajú vždy v danom roku.

Dňa 23.04.2021 sme oslávili Svetový deň knihy a autorských práv. Pre mnohých z nás je kniha nenahraditeľnou spoločníčkou. V živote človeka, ktorý rád číta, plní kniha množstvo dôležitých funkcií. Pomocou knihy máme možnosť poznávať ľudské osudy, krajiny, dejiny, prírodu.

Rada by som upozornila i na našu novú Facebook stránku – Naša knižnica, kde sa dozviete novinky, informácie o otváracích hodinách našej knižnice. Poprípade mi môžete napísať správu, keby ste si chceli nejakú knihu rezervovať, alebo sa na niečo opýtať.:)

Vzhľadom k tomu, že ešte veľa ľudí nevie náš nový telefonický kontakt, uvádzam: 0910 703 139, email: kniznica@zsgbely.sk

Medzi naše novinky patria:

M. Hajduková – Zimný palác
A. Farley – Požičaný život
J.L.Horst – Jediná
H.Beckerman – Keby si len vedela
J. Lindsey – Nežný darebák
A. Dahl – Nevinná hra
E. Hrašková – Všetko čo nechcem a veľa iných noviniek

Ivana Niessen

Úspech na krajskom kole

Dňa 19. marca sa konalo krajské kolo Biologickej olympiády, kategórie C pre žiakov 8. a 9. ročníka. Našu školu reprezentovala Alexandra Klenová, žiačka 8.B. Aj v tomto prípade prebiehala súťaž formou online testu, v ktorom si súťažiaci overili svoje znalosti z biológie. Saška nesklamala a získala výborné 3. miesto. Za reprezentáciu jej ďakujeme a prajeme veľa úspechov.

ZŠ s MŠ Gbely

Uvarme si staré jedlo aj dnes

V špeciálnom vydaní mesačníka Gbelan sme požiadali čitateľov o zaslanie starých receptov. Nižšie uverejňujeme zopár ďalších a čakáme od vás nové a nové recepty, na ktoré si pamätáte, lebo viete, že ich vaši starí rodičia varievali.

Tiež sme boli jedným z čitateľov oslovení, aby sme vás požiadali o recept na pagáčiky z kukuričného šrotu. Ak teda takýto máte, pošlite nám ho, prosím, alebo vhoďte do schránky domu kultúry.

Miliónová poléfka

Najprv si urobíme zápražku. Masť na panvici rozohrejeme a prisýpame múku a rascu. Potom to zalejeme vodou a necháme trocha povariť. Nakoniec zavaríme trocha krupice. Pozor, aby to bola polievka a nie kaša, kde lyžica ustojí. A pretože v polievke je možno zrniečok krupice aj milión, tak dostala aj ten názov.

Dratarková omáčka

Uvaríme si kyslú kapustu, pridáme nakrájané zemiaky. Zápražka sa zaleje vodou a nechá sa povariť a potom sa prileje ku kapuste. Príloha bol chleba alebo hnetené knedle.

Hnetené knofle

Hladká múka sa zarobila s vlažnou vodou a soľou na tuhé cesto. Knedle sa robili menšie ako normálne.

K tomuto všetkému bola miesto mäsa príloha vajcia natvrdo alebo i praženica. Pretože jedlo bolo bezmäsité, ale svojím objemom sýte, podávalo sa vo sviatočné dni pôstu. A keď mal hospodár predsa ešte hlad a „brblau jak starý hrnec, ná de je maso“, gazdinka „nesceua mjet hriích“, tak mohli byť ako zákusok.

Slepé myši

Spravíme si cesto ako na šišky a pridáme do neho tvaroh a rozmiešame. Naberá sa lyžičkou, čo je zároveň mierka a spúšťa do rozpálenej masti. Pri odpadávaní z lyžičky ostávajú na ceste malé chvostíky. Odtiaľ tá podoba s Miky Mausom.

Hríbová kapusta

Hríby pokrájame po dĺžke na plátky. Dobre, ale dobre osolíme vodu a necháme hríby uvariť. Podusíme cibuľku, kto má rád i 1-2 strúčiky roztlačeného cesnaku a nakoniec na tenké rezy nakrájanú kapustu. Pri dodúšaní kapusty pridáme zliate slankasté hríby. Na tanier položíme dva plátky studeného mäsa, naň polovicu horúcej bedle a polejeme syrovou omáčkou. Vedľa položíme kúsok pečenej horúcej kačice a polejeme studenými brusnicami alebo iným primeraným veľkokusým džemom. Vedľa dáme knedľu a na ňu hríbovú kapustu. Zdá sa, že jedlo bude veľmi drahé, ale nie je to tak. Všetko máte doma, ale recept má jedno nebezpečie. Keď jedlo podáte hodovníkom, do smrti sa ich nezbavíte. Čo sústo, to iná chuť.

Recepty pochádzajú od Barbory Nejedlíkovej-Eglovej, starej mamy pani Hermíny Kovalovskej a Emílie Kollárovej, sestier Repičových.

Prajeme vám dobrú chuť!

Tajná prísada

Tak znie názov knihy, ktorá nás môže naučiť, ako za šachovnicou bojovať a vyhrávať. Dobrý tip na jarné čítanie od autora Jána Markoša – to je slovenský šachový veľmajster, tréner a autor. Je dlhoročnou slovenskou šachovou jednotkou, viacnásobným majstrom Slovenska. V roku 2000 bol majstrom Európy do šestnásť rokov, dnes napomáha k titulom svojim zverencom z poltucta krajín; a Davida Navaru – je český šachový veľmajster. Je desaťnásobným majstrom republiky v klasickom šachu a dlhoročnou šachovou jednotkou. Celkom svoju krajinu reprezentoval na deviatich šachových olympiádach a desiatich majstrovstvách Európy družstiev, pričom väčšinou úspešne. Kniha zaujme kapitolami: Obyčajný deň v práci, Jediné číslo nestačí, Skúška dospelosti, Krotitelia času, Remízový smog, Cítim, teda som, Capablanca Analytica, Menu pre súpera, Ťažko na cvičisku, ľahko na bojisku a Zákonitosti praktického šachu.

RNDr. Peter Brunovský, PhD.

Povinná materská škola pre 5 ročné deti

S účinnosťou od **1. septembra 2021** je pre každé dieťa, ktoré dosiahne päť rokov veku do 31. augusta 2021, predprimárne vzdelávanie povinné.
Na povinné predprimárne vzdelávanie sa budú deti prijímať od školského roku 2021/2022.

Zápis do materskej školy sa bude konať do 18. mája dištančnou/ elektronickou formou.

- Povinné predprimárne vzdelávanie v materskej škole trvá 1 školský rok (je to posledný školský rok pred vstupom do ZŠ - predškoláci).
- Povinné predprimárne vzdelávanie plní dieťa formou pravidelného denného dochádzania v pracovných dňoch v rozsahu **najmenej štyri hodiny denne**, okrem času školských prázdnin, tým nie je dotknuté právo tohto dieťaťa zúčastňovať sa na predprimárnom vzdelávaní aj v čase školských prázdnin.

Odklad a oslobodenie od plnenia predprimárneho vzdelávania :
Ak dieťa nie je na školu pripravené, žiada o pokračovanie **Plnenia povinného predprimárneho vzdelávania v materskej škole.**
Ak dieťa po dovŕšení 6 rokov nedosiahlo školskú spôsobilosť, môže riaditeľ základnej školy s materskou školou rozhodnúť **o pokračovaní plnenia povinného predprimárneho vzdelávania v materskej škole ďalší školský rok.**

Zo strany rodičov bude potrebné doložiť:
- písomný súhlas príslušného zariadenia výchovného poradenstva a prevencie,
- písomný súhlas všeobecného lekára pre deti a dorast
- informovaný súhlas zákonného zástupcu s pokračovaním PPV(povinného predprimárneho vzdelávania).

Ak dieťa **ani po pokračovaní** plnenia povinného predprimárneho vzdelávania v materskej škole nedosiahlo školskú spôsobilosť, začne najneskôr 1. septembra, ktorý nasleduje po dni, v ktorom dieťa dovŕšilo **SIEDMY rok veku**, plniť povinnú školskú dochádzku v základnej škole.
V prípade ťažkého zdravotného stavu dieťaťa podloženého písomným vyjadrením pediatra, môže riaditeľ rozhodnúť o oslobodení od povinnosti dochádzať do MŠ.

Povinný zápis do MŠ :
- Povinné predprimárne vzdelávanie plní dieťa v materskej škole **v obci/meste, v ktorej má trvalý pobyt (spádová materská škola).**
- Rodič môže pre dieťa zvoliť aj inú materskú školu ako tú v mieste bydliska, ale je to podmienené dostatkom kapacít v materskej škole, ktorú rodič pre svoje dieťa vybral.
- **Riaditeľ spádovej materskej školy je povinný prednostne prijať na povinné predprimárne vzdelávanie deti s trvalým pobytom v obci/meste**, ak je dostatočná kapacita .
- Dieťa môže plniť povinné predprimárne vzdelávanie **mimo obce/mesta, v ktorej má trvalý pobyt**, na základe rozhodnutia riaditeľa školy, do ktorej sa hlási.
- Zákonný zástupca dieťaťa, rovnako ako v prípade plnenia PŠD, bude musieť materskú školu pre dieťa, pre ktoré bude predprimárne vzdelávanie povinné, hľadať dovtedy, kým ho do niektorej neprijmú. Ak tak nebude robiť, bude sa to považovať za nedbanie o riadne plnenie povinného predprimárneho.
- **Ak budú rodičia chcieť zapísať na povinné predprimárne vzdelávanie dieťa mladšie ako 5 rokov (narodené po 31.8.), toto dieťa môže byť prijaté iba ak bude voľné miesto po prijatí detí, ktoré si plnia povinnú predškolskú dochádzku.**

Dochádzka do MŠ:
- Dochádzka do MŠ je pre predškolákov povinná, to znamená, že rodič bez ospravedlnenia nemôže nechať dieťa doma.
- Dochádzka dieťaťa do MŠ bude evidovaná a v prípade, ak dieťa vynechá viac ako 5 dní v mesiaci, musí rodič dieťa ospravedlniť.
- V čase školských prázdnin sa neprítomnosť dieťaťa nemusí dokladovať.
- Ak zákonný zástupca dieťaťa nedbá o riadne plnenie povinného predprimárneho vzdelávania svojho dieťaťa, a neospravedlní vynechanie viac ako päť dní v mesiaci, oznámi riaditeľ základnej školy s materskou školou túto skutočnosť príslušnému úradu práce sociálnych vecí a rodiny a obci/mestu, v ktorej má trvalý pobyt.

Čo by malo dieťa zvládnuť pred nástupom do MŠ:
- zaobísť sa na kratší čas bez blízkej osoby,
- vychádzať s inými deťmi, vedieť sa deliť s ostatnými,
- musí mať základy samoobslužných návykov, ako sú obliekanie, obúvanie, stolovanie a hygienické návyky (bez plienky !),
- mať kladnú predstavu o tom, čo ho čaká v novom prostredí,
- vedieť komunikovať.

Mária Škrovánková

Dve jubileá v tomto roku

Tento rok si pripomíname dve výročia v súvislosti so sakrálnou pamiatkou – kaplnkou sv. Jána Nepomuckého, ktorá v súčasnosti stojí v zákrute na ulici Švermova. Prvé výročie sa viaže na úmrtie Jána Nepomuckého v roku 1401, takže 620.výročie od jeho mučeníckej smrti. A druhé výročie sa viaže na termín výstavby pôvodnej kaplnky (podľa katalógu patrocínií 1871) - teda150 výročie. Tá stála na druhej ....TAJNIČKA..... Nižšie uvedená fotografia je z roku 1931. Niekedy po tomto roku prišlo k jej premiestnenieu, lepšie povedané k asanácii a novému postaveniu. Socha bola premiestnená do novej kaplnky. Súčasná kaplnka sa otvára sa dvakrát do roka - raz pri procesii Božieho tela (Slávnosť Najsvätejšieho Kristovho Tela a Krvi) a druhýkrát, keď si podľa liturgického kalendára pripomíname sv. Jána Nepomuckého (16.5.) Ján Nepomucký je považovaný za patróna Čiech a Bavorska.

autor: P.S.	ústretovosť	krepčil (čes.)	stane sa bledým	centrálne územie v meste	filmový mimo-zemšťan	preliezaj	Pomôcky: AKAS, ETAR, TOTTEL	osobitne	Distance Measuring Equipment (skr.)	záhradné domčeky	chem. zn. irídia	baňa na kameň	mäsožravý chrobák		3. časť tajničky	almužna
sorta hrozna							úderom vrátila							zn. kilometer		
							straší									
2. časť tajničky														udieraj		
														staroegypt. boh slnka		
základná číslovka					látka nad oknom						ázijský jeleň					
					fúkal, vanul						iba (angl.)					
bulharský prozaik						chem. zn. telúru			mesiac Jupitera			zriedka (med.)				
						junior (skr.)			priepasť (čes.)			dvojhláska				
cudzie ženské meno								sú nahnevaní (pren.)						gén, idant		
								pripevni lepidlom						druh súkvetia		
	písomné osvedčenie	značka objektívov					vypustila vetry						osobné zámeno			
		pekársky polotovar					klietka (čes.)						vlk z Knihy džunglí			
milánsky futbalový veľkoklub			ozn. rus. lietadiel			časti chôdze						st. plošná miera				
			prístav (angl.)			postielaj						okrem iného (skr.)				
ozdobne kuje					muž. spodné oblečenie						orgán zraku				obec pri Komárne	hora
					rumunský futbalista						bytová jednotka					
najvyššia karta				ženské meno						natieral vápnom						
				chem. zn. astátu						tamtá						
1. časť tajničky												olizuje				
anglický nakladateľ							pýtať (čes.)					rieka v Iraku				

JEDNOU VETOU

Znenie tajničky z minulého čísla:
...nespočetné množstvo divadelných hier.
Výherca: Jozefa Jurigová

Žiadame všetkých, ktorí si ešte nevyzdvihli peniaze za neuskutočnený koncert Simy Martausovej, aby nám napísali na kultura@gbely.sk alebo volali na 0908 / 792 413.

BEZPLATNÁ INZERCIA

PRE VLASTNÍKOV NEOBÝVANÉHO DOMU, ALEBO ZÁUJEMCOV O KÚPU

Podľa evidencie rodinných domov sme zistili, že v meste Gbely je vyše 140 neobývaných domov. Z tohto dôvodu ponúkame vlastníkom, ktorí chcú neobývaný rodinný dom ponúknuť na predaj, možnosť bezplatnej inzercie v mesačníku Gbelan.

OČNÁ OPTIKA FREE-OPTIK

Očný optik - Monika Poncová
Petroveská ulica č. 207, Gbely

0902 / 357 067 a 0910 / 143 440, alebo zazvoňte na zvončeku pri Optike.

Sme tu pre vás!

PRÁCE S JCB

Prípravné, dokončovacie, výkopové práce s JCB 3CX, kopanie studní a žúmp, zámková dlažba na kľúč
Kontakt: 0948 420 618

SNACK A COFFEE BAR U CVRČKA

Vás pozýva do novootvorenej prevádzky Jilemnického 708, 908 45 Gbely
www.cvrcek.sk
Ponúkame občerstvenie, kávu, nápoje, stolné hry, knihy, stolný futbal a iné.

REALITNÉ SLUŽBY

AKÉ SI ŽELÁTE...
Dominika Mikuličová - 0902 061 439
RE/MAX Good Choice
dominika.mikulicova@re-max.sk

ŽALÚZIE, ROLETY, SIEŤKY

MONTÁŽ a OPRAVY - 0903 / 463 904

TVORBA WEBSTRÁNOK

Ondrej Chocholáček
0915 / 613 610 www.webon.sk

VYKUPUJEM

staré mince a bankovky aj celé kompletné zbierky po zberateľoch, alebo dedičstvo. Info: 0902 / 168 083

KAMEROVÉ SYSTÉMY, ALARMY

0903 / 486 477 www.comptelplus.sk

TAXI GBELY

Preprava osôb / NON STOP / 1-8 osôb
0910 / 829 475

AUTOMATICKÉ ZÁVLAHY

a čerpadlá do studní a nádrží.
Návrh, montáž, servis, poradenstvo.
Tel. 0904 264 604
email: roman.matula@centrum.sk

KOZMETICKÝ SALÓN FEMINA

Jana Švrčková, Naftárska 944
ponúka: kompletné kozmetické služby JANSSEN Cosmetics ošetrenie pleti - laser LASOCAR. Info: 0904 / 572 184

PREDAJ A SERVIS PC REG. POKLADNICE, TVORBA WEBSTRÁNOK

0903 / 486 477 www.comptel.sk

KLIETKY PRE CHOV

prepelic, pasce na líšky a kuny, liahne na vajíčka, odchovne pre kuriatka, krmítka a napájačky,výstavné klietky pre chovateľov, výbehy pre psíkov a hydinu, robíme rozvoz po celom Slovensku,
viac na www.123nakup.eu
tel.0907181800

MIROVE TORTY A ZÁKUSKY

Domáca rodinná cukrárenská výroba
Miroslav Horinka
Torty a zákusky na rôznu príležitosť i všedný deň. Dovoz do Gbelov podľa dohody. Tel: 0915 749 758
www.mirovetorty.sk
mail: miroslavhorinka@gmail.com

MYSLITE NA SVOJE ZDRAVIE

A CHUDNITE POD ODBORNÝM DOHĽADOM S NUTRIFOOD PLAN
ul. Novoveská 941, Šaštín Stráže
ul. Jánošíkova 1604/6, Malacky
0910 / 628 555
hlavickova@nutrifood.sk
www.nutrifood.sk

KOVOŠROT VAŠIN, s.r.o.

(Gbely – objekt tehelne)
Výkup kovového odpadu a fareb. kovov, autovrakov, doklad o likvidácii
K dispozícii nájazdová váha (40t)
UT–PIA:10.00-16.00 SO:9.00-12.00
Výkup papiera (časopisy a noviny) na prevádzke Čáry
0908 / 147 888 0903 / 404 138

PRIŠLA VÁM DRAHÁ POISTKA?

Spravte si lacnejšiu. Skúste tu:
www.onlinepoistky.sk
Poistenie bez rúška.
Nájdite si pre Vás najlepšiu cenu.

SPOLOČENSKÁ KRONIKA

NARODILI SA:
Samuel Petráš, Nicolas Sedlák
Tadeáš Velšmid, Nina Dujsíková
Samuel Konštantín Guliš

OPUSTILI NÁS:
Jozef Horinka, Ferdinand Knotek
Anna Knotková, Margita Macánková
Vladimír Mikeš, Ľubomír Olšovský
Justína Poláková, Mária Šmidová
Mária Vizváryová

JUBILANTI - APRÍL 2021:
Ján Bolebruch
Marta Brezovská
Eva Kumpanová
Anna Rozborilová
Marián Stachovič
Margita Vallová
Blažej Veselý
Anna Vlková
Jozefína Lorencová
Štefan Veselý
Mária Mlčochová
Mária Hladíková
František Matula
Mária Brunovská

Mesačník Gbelan - noviny zo života mesta. Zadarmo. Vydáva Správa mestského majetku Gbely, spol. s r.o., Naftárska 2104/2, Gbely, IČO 36268399, e-mail: kultura@gbely.sk č.tel/fax.: 034/6621764. EV 3113/09. ISSN 1338-9947. Zodpovedný redaktor: Mgr. Slavomír Brutovský. Vydavateľ nezodpovedá za štylistické a pravopisné chyby autorov článkov. Jazyková úprava: neprešlo jazykovou úpravou. Vydavateľ si vyhradzuje právo články upraviť, krátiť a neuverejniť. Názor vydavateľa sa nemusí zhodovať s názorom autora článku či inzerátu. Vydavateľ nezopovedá za obsah a informácie obsiahnuté v platenej reklame a inzercii. Anonymné príspevky neuverejňujeme, zaslané príspevky nevraciame. Adresa vydavateľa: Správa mestského majetku Gbely, spol. s r.o., Naftárska 2104/2, 90845, Gbely. Náklad 1820 ks, grafická úprava: Mgr. Slavomír Brutovský, tlač: Tlačiareň Durlák s.r.o., Senica. Uzávierka príspevkov je do 15.05.2021.

Peter Ištvančin

Ľubomír Pfeffer

Súťaž o najkrajšiu fotografiu Gbelov a okolia

Marián Vanek

Zo zaslaných fotografií vyžrebujeme na konci roka troch výhercov, ktorých odmeníme peknou knihou. Mailová adresa: kultura@gbely.sk Fotky posielajte vo formáte jpg v čo najlepšej kvalite.

Margita Poláková

Ján Bolebruch

Natália Mikušová

Stanislav Hnát

Ing. Jozef Hazlinger

primátor mesta Gbely

Ctené Gbelanky, všetky mamky, babky, starenky!

Dovoľte mi, aby som Vás všetky pozdravil pri príležitosti Dňa matiek.
„Mama je krásna a dobrá ako chlieb.“ Tieto slová nenapísal básnik, ale obyčajný človek, ktorý mamu prirovnal k božiemu daru.

Naši predkovia mali v obrovskej úcte chlieb, ktorý bol pre nich základnou potravinou. Už samotná príprava chleba bývala posvätnou záležitosťou. Chlebu sa žehnalo pri vkladaní cesta do slamienky, pri presúvaní ho do pece i pri vybraní z pece. Aj moja mama pred tým, ako chlieb rozkrojí, nožom naň urobí krížik. Zo vzťahu, aký mal človek k chlebu sa usudzovalo, aký vzťah má k ľuďom a k životu vôbec.

Chlebom sa nikdy neplytvalo, starým chlebom sa nasýtili zvieratá. Chlieb, ktorý sa pripraví z múky a vody, z tohto vyrobeného kvásku, (ktorý bol kedysi vzácnym svadobným darom), je tým najlepším jedlom na svete, ktorého sa nikto neprejedol.

Už keď sa zrnko na jar vloží do zeme a ono sa rozhodne ďalej žiť vo svojom steble a následne klásku za pomoci slnka, vody a živín z matky zeme, dozrieva na poli, aby z jedného obyčajného zrnka vyrástol klas majúci genetickú informáciu o povinnosti nasýtiť človeka.

Už viete, prečo niekto prirovnal matku k chlebu?

Veď aj ona je tá, ktorú máme v najväčšej úcte, ktorá nás privinula na svoje materinské srdce hneď po príchode na tento svet. Je to ona, ktorá nás kŕmila nenahraditeľným materinským mliekom, je to ona, ktorá nás učila prvým slabikám, slovám, prvým krokom. Je ako chlieb, vždy voňavá, teplá, sviatočná, pripravená kedykoľvek posunúť svoju starostlivú dlaň, zachytiť pri potknutí, či pohladiť po tvári pri úspechu. To ona nám pomáhala nájsť novú cestu vo svete dospelých, to ona nám pomáha pri výchove našich detí, to ona ... je jednoducho nenahraditeľná.

Matka je ako chlieb a soľ, nasýti, odoženie z tváre chmáru, pomôže všade tam, kde jej sily stačia.
Je pravda, že mamu si nevyberáme, každý máme svoju mamu a každá mama má svoje dieťa. Ak je dobrá múka, aj chlieb sa vydarí. Ak je dobrá mama, aj dieťa je pokračovaním správneho života.
Vážené mamy!

Z úprimného srdca Vám, pri príležitosti Dňa matiek, želám veľa zdravia, ktoré je pre každého najcennejšie, ako aj veľa porozumenia, lásky a optimizmu do každého nového dňa.

Želám Vám všetko dobré, ctené Gbelanky!

Jozef Hazlinger

Ján Smrek – Báseň o krásnej matke

Prekrásna matka!
Hoc sú už jej vlasy strieborne lesklé,
predsa jej však neubudlo z krásy,
bo svetu dala krásnu dcéru.
A svet sa díva na obe a kochá sa v ich podobe
Akou je dcéra dnes jej matka bola niekedy
upomínajúc na kvety - a aká je dnes matka vznešená
takou sa niekdy dcéra stane
Medzi nimi je všetko čudne zharmonizované
Matka má oči ako uhoľ a sú to očí dcérine.
Tie hľadia s ohňom na človeka
a tamtie krotko, nevinne.
Jedny z nich velia: poľub pery osemnásť ročnej dcéry.
A druhé: kľakni pred matkou a bav ju žitia pohádkou!
Ó, oči dcéry, oči matky, ktoré ste drahšie človeku?
Jedna ich nosí ku bielemu, k čiernemu druhá k obleku.
Môž` milovať však v dcére matku
a obom vravieť o šťastí, hovoriť jednej:
svätá ste mi, tej druhej: moja, moja, ty !

PRIDAJ SA K ZUŠ-KÁROM

PRE BUDÚCICH UMELCOV PONÚKAME

PRÍPRAVNÉ ŠTÚDIUM PRE HUDOBNÝ ODBOR

S možnosťou v hre na:

Dychové nástroje /flauta, klarinet, tenor, trúbka, saxofón, pozauna,tuba,hoboj/ Bicie nástroje
Klávesové nástroje /klavír, akordeón/
Strunové nástroje /gitara,husle/
Spev /klasika,ľudový,pop/

PRÍPRAVNÉ ŠTÚDIUM PRE TANEČNÝ ODBOR

Tanečná príprava - rytmika,pohybové cvičenia,detské hry a tančeky.

Primárne štúdium TO - základy klasického,ľudového,moderného a kretívneho tanca.

PRÍPRAVNÉ ŠTÚDIUM PRE VÝTVARNÝ ODBOR

Základy kresby, malby a modelovania, dekoratívna činnosť.

PRÍPRAVNÉ ŠTÚDIUM PRE LITERÁRNO-DRAMATICKÝ ODBOR

Prípravná dramatická výchova, dramatická príprava, prednes, pohyb.

Do prípravného štúdia hudobného, tanečného, výtvarného a literárno-dramatického odboru prijímame žiakov, ktorí dosiahnu vek 5 rokov.

Svoje dieťa môžete prihlásiť elektronicky na stránke
www.izus.sk / www.zusgbely.sk
Podpísanú prihlášku prosíme odovzdať do 17.5.2021
Tel. 034 6621 465, 0918 511 287, zusgbely@zusgbely.sk